盛京時報

民國五年　大正五年　陰九月十一日　陽十月初七日

休刊　中日大祭日禮拜日之翌日

價目　本地（每月…）外埠半年五元全年九元五

告白（一行五號字起碼…）

刊例　日每行四角長期刊資另議

發行人　佐藤善雄
編輯人　菊池貞二
印刷人　米田喜平
發行所　奉天西門外　盛京時報社　電話二二番中一六八號　振替口座大連壹七貳五番

（支局）大阪市北區堂島仲町壹丁目　盛京時報大阪支局

雜錄

內務總長上大總統書

敬肅者竊內務部自經國務會議議決恢復民國元年官制後洪伊職權所在自應遵照該官制改組部員除將舊有部員之不盡職者暫停職務餘或留供相當之職或酌與遷調不足之缺則另派員試署蓋爲澄清吏治愼重部務不得不如此辦理者月之二十一日接准平政院轄行本部停職人員祝書元等告訴內務總長違反法令擅退部員并附訴狀副本一件限期答辯等因到部洪伊以該停職部員祝書元等訴訟既不合法平政院受理尤爲不當除咨覆平政院拒理答辯外用將該行政訴訟不能成立之理由敬爲我大總統陳之查該職員祝書元等所援爲根據者即民國二年一月九日公布文官任免執行令所列之文官保障法草書夫行政訴訟據約法第十條及行政訴訟第一條之規定限於違法處分而文官任免執行令命令也非法律也於法文已屬不合即就廣義言之所謂法者係指法規包括法律及命令在內然此可爲法規之命令亦係指適法之命令而言申言之即不牴觸約法及其他之法律者也就立法常例言之法律與憲法牴觸者法律無效命令與法律牴觸者命令無效而與憲法牴觸者更無論矣查該文官任免執行令公布之明正臨時約法施行之時據臨時約法三十一條大總統爲執行法律或基於法律之委任得發布命令大總統發布可爲法規之命令之權僅止於此此項文官免任執行令既非執行法律又非有法律之委任則當其發布之時即與約法牴觸牴觸約法之命令即爲無效不得因公布令內有本法未公布以前適用之一語而謂其能自附以效力也即據新約法第二十條大總統有發布與法律有同等效力之命令之權然亦必俟次期立法院開會時請求追認此文官任免執行令發布於舊約法時代當然因牴觸舊約法而無效不能援新約法爲解即以新約法言之此項命令當彼所謂代行立法院開會以後亦未嘗請求追認是即以發令者之自身亦早不認此項命令爲有效矣至民國五年六月十九日大總統令所謂其餘法令除有明令廢止外一切仍舊其餘云者乃自上文民國三年五月一日以後所有各項條約云云銜接而來是自爲維持民國三年五月一日新約法施行以後所有條約法令之效力以免攪亂國際關係及一切國內既定之法律關係而設若臨時約法時代所公布之法令其不與約法及其他之法律牴觸者當然繼續有效何有明令廢止與否之可言若此顯然牴觸約法之文官任免執行令當其發布時於法律上已無此物又何待明令廢止而始無效乎或謂此文官任免執行令於法律上雖不爲成立然其所立之各草案如文官懲戒法草案實際業已適用似不得盡認爲無效然國家機關之行爲惟不與法律牴觸者經永續慣行之結果可以視爲慣例然亦無法律效力若牴觸約法之命令其始即已無效法律上無效之行爲無論用如何方法經若干時日終無由使之有效彼文官任免執行令既爲無效之命令即使或有行使亦不過視爲一種法外之事實終不能使之生法令效力也又況該訴狀所據之文官保障法草案並未經一廢行使如民國四年九月三十日申令固明明謂文官任免執行令戾於事實未盡實行也此其行政訴訟不能成立之理由一也文官保障法草案既爲一無效命令不得援爲訴訟根據惟該訴訟之前提既在於此則不妨讓一步即以該草假定爲一有效之法令亦與本部之改組渺不相涉蓋此次共和再造爲不可辯之事實（未完）

爲徐州會議事上大總統書

大總統鈞鑒自六月七日奉讀　大總統遵守法律鞏固共和擁造成法治之國官吏士庶倘其共體茲意協力同心匡所不逮之命令公民等即引領北向手舞足蹈私相慶賀以爲吾民何幸而得此以國爲念之　大總統吾國何幸而得此以法治爲前提之命令也喁喁望治日夜切心迄今已將四閱月試觀我國家對於法治二字如何對於我　大總統之命令又如何是不能不爲我　大總統憂矣夫以數十年不講法律之國一旦而納之軌物是誠難日臻幾然弁髦法治固未有如今日之甚者近閱報章違法行爲觸目皆是然背叛法治亦未有如徐州會議之顯且著者號召各省密秘開會同盟領袖駭人聽聞直電中央橫行要求干涉憲法解散國會改組內閣見九月二十七日報閱日張胆肆無忌憚且有擅收捐稅廢舊約法以武力爲後盾之風說均見九月二十七日報嗚呼此何等行爲乎法治國可淡然視之乎養虎貽患古有至言禍在眉睫孰安坐視公民等見亂象已成故望治愈急因急成憂因憂成憤因憤成痛因痛成疾因疾成愚憨首政府實有不解其所以然者一不解其何以圖治也中華本大一統而有省區聯盟之華立法原名獨立而有任意干涉之人干涉不已必啓爭釁聯盟不散必有陰謀天下安有爭釁既起而不亂陰謀久伏而不發者且已顯然要求解散國會斥退閣員矣又已顯然要求任命閣員大吏必督電同意矣見九月二十七日報既敢要求必敢反抗許之則太阿在手遂執朝權不許則振臂一呼誰敢禦我毒積必成癰水大必潰堤以黷武之人席鴟張之勢何所愛惜而不反何所畏懼而不反更何所顧慮而不反也今之未動特需時耳近則一月遠則數月志不得逞干戈必起矣嗚呼吾民何辜死於帝制淫威者幾千萬死於功狗民賊者幾千萬今又將群死於因魔兵燹之下哀哀同胞無噍類矣此而不圖如治安何此公民等所不解者一也一不解其何以弭亂也治世以文戡亂以武理之不可易者也中國處今日之時勢有如是之現象豈治平之世乎戡亂之世乎此不待智者而知矣千古暴橫之徒往往以柔道撫之反覆千萬言而不知感恩以剛毅行之殺戮一二人而已足弭禍唐憲宗之平淮西漢高祖之遊雲夢國家以此術而治平者歷史多有儘可取法也伏念我　大總統昔在武昌助袁總統殺張振武一電之微已能消萬難於無形之中雖於法律稍有不合而於國家終有裨益非冒不韙之名力圖統一之福大英雄之以一身任國事者不當如是耶況張振武並無背叛之跡猶且毅然除之茲則叛跡已著人人以爲當除者更何有不韙之名乎乃近閱報章政府之對徐州一則曰疏通再則曰融洽（未完）

諷世短篇

銅臭誤人（二）

「踽石」

終歲不出戶庭。閉戶亦低頭背誦。刺刺不休。往往頭觸牆壁。覺痛則大叫。叫已復誦。或竊聽所誦。乃顚倒拉雜。因曰訛舛至甚。雖論笑之。不知也。年二十餘。未嘗與人通酬酢。牛馬菽麥不能辨。追論世故人情。一日誦書門外。有少婦過之。翁子未之見。且行且誦。竟抵其懷。婦大駭。且怒。翁子惶恐。遽前撫之。爲摩挲其兩乳。婦愈益羞怒。面發赤。詬詈而去。翁子謂人曰。彼何爲者。一怒遂不可解乎。人憐其駭。諭之曰。男女有嫌。奈何辱之。翁子愕然。徐悟曰。彼殆書所稱女子者耶。人笑頷之。翁子乃狂喜叫躍。以爲得解。他日讀毛詩。至女子善懷。亦各有行。點頭歎曰。書言之矣。昔者女子行而我觸其懷。宜其怒耳。書義深遠不可背。如此三復不已。由是讀書每冥索其解。解多類是。又日坐於門外。遇物輒咨訪於人。冀博識其名與狀。以佐証其所讀。有豕觸藩。出視之。不識也。懼而却走。或告曰。豬耳。何畏哉。翁子誤以爲珠。追而視之。恍然曰。物不經見。固難懸揣。始吾以珠小物耳。今而知珠之能行也。即問曰。鬻乎。或爲質主人。主人故昂其值。乃以三十千市之。翁子竊喜。以爲書言珠價至貴。今乃賤獲焉。大利也。於是諸者利其值。競以豬來售。至則買之。無大小。率準前價。老僕力諫。終不聽。期年得豬數百頭。欄柵不能容。穢藉縱橫滿室。傭數人飼之。日不暇給。家聲豞豞然。晝夜與書聲相亂。翁子亦漸不能堪。命悉逐之去。計所耗資。殆累數百千。家至蕭然。曰。昔人賣珠殊不可解。是亦少傾焉。年益壯。僕恐其斬嗣。勸之娶妻。翁子默然良久。曰。汝言固是。書固有之曰。娶妻如之何。但不知無妻如何耳。僕曰。公讀書。豈不聞不孝有三。無後爲大。翁子曰。此與娶妻何與。且何以言無後耶。僕恨其愚。乃笑曰。姑依書爲之何害。翁子許諾。遂乞鄰里爲之媒。媒定。迨吉期彩輿至。有贊於堂者曰。拜。翁子錯愕木然。問何爲。僕相。跪起。乃得成禮。翁子笑曰。我知之矣。娶妻乃如此。洎合巹。熟視新婦曰。汝亦女子耶。心懲前事。執禮甚恭。夜雖共寢。絕不敢復觸其胸。久之。婦不能忍。私教以人道所在。翁子不覺暢言曰。此大樂事。而書中略不及之。讀之何爲。次日盡焚其書。不復讀。噫。此子讀書。所謂侏儒飽欲死者歟。行秘書。不如沒字碑。異哉愚矣。誰啓其衷。而放豚歸之。等諸隋侯之寶。其殆氣類之感耶。然乃知衣裙下之。有此珍妙。卒易其所嗜。亦天性之絕特也。此子不愚。世之面闊作富家翁者。其尙注意教育。勿以銅臭逼人。自誤其後可矣。

各及裝械
各種機械
電氣機械器具
鐵道材料
五金雜貨
銅鐵水管
鑛車並其材料
硬煤煙煤
焦炭硫黃黑鉛
綿花洋絲洋布
羊毛皮件呢絨
五穀糖貨
海味肥料
油類木料
道木洋火
包辦工程
代理水火保險

總行　日本東京京橋區銀座二丁目七番地
出張所　大連紀伊町　奉天十間房（電話東局七八四號）
株式會社　大倉組
分行　北京　天津　漢口　上海　九江　大連　香港　安東縣　本溪湖　倫敦　紐育　漢堡　西士呢　等處　日本各地

滿鐵定期船大連出帆廣告　青島寄港

上海行
榊丸　每星期五（正午開）青島（寄港）（三、八七六噸）（由上海復航時直放大連）
神戶丸　每星期二（正午開）上海直行（二、八七七噸）（由上海復航時寄港青島）

香港廣東線
皐月丸（十月中旬）往香港
泰平丸（十月上旬）往香港

▲本事務所及在營口瀋陽奉天鐵嶺長春各站均可發賣聯絡船車票
▲兩輪船現均設有無線電以期消信迅速而謀乘客之便利
（以上各船按應運貨物之數或經由芝罘、靑島、威海衛、或者酌改日期概難欲定）

南滿州鐵道株式會社　大連埠頭事務所

日本郵船會社瀛船廣告由大連埠頭起
三河丸　十月十日（陰九月十四日）往門司神戶橫濱
相模丸　十月十二日（陰九月十六日）往天津牛莊
乘船票由本出張所自賣如有坐客請至本所購買
日本郵船會社代理店　三井洋行大連支店　電話（四六〇）（二一〇）

橫濱正金銀行　奉天支店
奉天城內四平街　電話十二
資本金　四千八百萬圓
公積金　貳千萬圓
總店　橫濱
支店　神戶　東京　長崎　大阪　倫敦　里昂　紐育　桑港　孟買　西悉尼　布哇　喀爾喀　香港　上海　敦　長春　安東　北京　大連　旅順　營口　遼陽　天津　鐵嶺　濟南　漢口

營口亞細亞僧帽牌洋燭
今有許多中國朋友來問敝行、美孚因何要買大批亞細亞僧帽牌洋燭、又問從前美孚洋燭均係自製、何以該行現下要買僧帽燭鄙答凡製造洋燭之人無有不知何牌洋燭爲最好、想美孚因要頂好洋燭、故特買僧帽牌燭、那僧帽牌燭爲市上頭等洋燭、雖天氣至熱、不融不屈、堅硬如常、各界需用洋燭、請向亞細亞經理處去買、因亞細亞經理各處皆有、均有出售、特此佈告、請買好貨、

中國之近情

北京專電

●徐秘書長與國務員積不相容

徐樹錚與段總理關係至密大有恃勢驕人之概國務院內因此惹起糾葛時有所聞徐氏此次又與交通總長許世英互相傾軋日久益甚聞許總長已向段總理致書排斥徐樹錚且自前數日起託詞目疾不復出席于內閣

●政府物色繼任外交人物

聞政府擬將陸徵祥繼任外交案再行提出議會若仍不能通過則當提出孫寶琦或汪大燮繼外交總長之職

●副總統選舉案之慎重

副總統選舉案刻已決定擬俟各黨派意見融洽輿論確定候補者允諾就職後付諸會議由各派慎重討論然後表決選舉以示鄭重而杜黨爭

●國慶日准令學生游覽三海

大總統諭教育部轉令北京各校國慶日准令學生游覽三海

●張少軒倔強猶昔

段總理通電各省後張勳首先電覆大意謂徐州會議原爲救國起見越職之嫌知所不免但行政之是否措施悉當立法之是否一秉大公事實具在望勿以人廢言云云

●補選副總統問題

副總統補選問題不日將提出于衆議院認爲緊急動議提前議決唯各派預期之人物相異國民黨擬推孫洪伊中立派推馮國璋而國民黨之一部分又擬推岑春煊或有推梁啓超段祺瑞徐世昌者不等因之恐不免緩期提出

上海專電

●陸督軍不日赴廣州接篆

龍濟光此次聲明定於六日實行撤退陸榮廷先使譚浩明率領一師振旅入城聞陸氏不日即可進城接篆

●龍濟光退出廣州

據廣東來電云龍濟光已於四日撤退省城陸榮廷乃於是日由肇慶前往佛山大約本日(六日)進入省城粵省問題至此乃爲一段落矣

東京專電

●元老會議一致奏荐寺內伯

四日午後山縣公爵大山公爵松方侯爵等關于內閣善後事宜特開元老會議旋經決定一致奏荐寺內伯爵組織繼任內閣是以寺內伯爵於是日午後三鐘十分時蒙召入內覲見日皇謹承大命組織內閣

●寺內伯爵所定之政綱

寺內伯爵此次奉旨組織內閣聞其方針擬倣英俄法諸國戰時內閣之例組織舉國一致內閣訂於五日將其政綱提示各政黨互相提携探其政綱與曩日提出大隈侯爵之覺書略無軒輊大意在順應世界大勢樹立國家大策並將關於內治外交教育產業殖民之統一開陳具體的意見

●新內閣人物之一說

自寺內伯爵奉組織繼任內閣之旨以來關于閣員人物之如何外間種種臆度不一而足茲將其一說單開於左

總理大臣 寺內正毅　陸軍大臣 大島健一
海軍大臣 加藤友三郎　外務大臣 後藤新平
內務大臣 山縣伊三郎　遞信大臣 田健次郎
大藏大臣 荒井賢太郎　文部大臣 安廣伴一郎
司法大臣 仲小路廉　農商務大臣 牧野伸顯

歐洲大動亂

倫敦來電

●馬根善軍大爲羅軍所敗

羅馬尼軍在德布爾查擊退馬根善軍之中央及右翼部隊

●俄德兩軍之戰訊

德軍在那拉沃河及烏魯達利巴列烏河地方逆襲俄軍反被擊退此役俄軍擄獲德兵一千六百人又俄國列齊斯基軍自九月十九日起至二十八日止在喀巴香山至羅馬尼國境間擄獲德奧軍將校十三名兵卒二千五百九十六名鹵獲大砲四尊機關銃十三桿

●羅軍銳不可當

羅軍渡達尼布河侵入勃國又在匈境杜蘭西爾巴尼亞擊退德奧兩軍

●英法一致盼望延長戰期

倫敦大學教授坡拉特博士對于法國喬布爾將軍云歐戰在明年竣事一事頗表同意且謂此次戰爭愈長則將來平和愈長云云

(舊金山來電)

●德軍預備背城一戰

熟悉德國事情者之報告云德國擬於今年冬期以前決一死戰現正在預備中蓋當此國家存亡之秋海軍仍不活動國內輿論因之益見乖離

黎總統令

▲大總統令 (十月四日)

任命王文慶爲浙江政務廳廳長此令

任命王典章爲廣東粵海道道尹黃孝覺署潮循道道尹朱叓潮署高雷道道尹梁適署瓊崖道道尹此令

任命馮壽雲爲熱河警察廳廳長此令

署貴州高等審判廳推事向百衡署安徽蕪湖地方檢察廳檢察官張紘署江西高等審判分廳推事應照此令

陸軍總長段祺瑞呈請任命張學典爲陸軍第十師步兵第二十旅少校副官應照准此令

陸軍總長段祺瑞呈准署吉林省長郭宗熙咨請以張倫連陞廳長吳家薦另有差委應即開去署缺此令

任命龍靈署貴州高等審判廳長此令

司法總長張耀曾呈請任命黃貞幹署直隸保定地方審判廳推事兪鍾方壽恒署直隸天津地方審判廳推事高震署山東濟南地方審判廳推事于宗海李承烈署江蘇江寗補防尉應照准此令

專件

特別行政區域之監督問題

特別行政區域仍與原屬各該省共一議會殊多困難業經大總統提出諮詢交衆議院議決衆議院已列入明日(星期三)議事日程此種問題在議院中分爲兩派一派主張特別區域不能仍歸原屬省會監督擬增修省會法另設特別省會此派主張者以克希克圖爲最有力一派主張各特別行政區域仍歸原屬省會監督其主張與克希克圖純立於反對之地位此派主張以李春榮等爲最有力然克議員所主張者其理由甚爲充足與大總統提出之諮詢案若合符契將來開會解決雖難免有一番爭議而諮詢案之意思固不能輕事抹煞也茲將克議員之意見書覓誌如下

自召集省會明令發表以來特別區域應否設立省會遂成地方制度上一大問題竊以爲此問題之如何解決應以特別區域仍否存在爲前提夫特別區域之所以成立必其地有特別之地理特別之風俗特別之關係因歷史上有種種之特殊其建設制度亦即不能不有種種之差別其不能與內地各省爲劃一之組織者勢也非因帝制司馬昭之心路人皆知其罪實無可逭其創設特別區域之心理已自不問而知惟以人廢言君子所戒秦皇改封建爲郡縣昔爲私而今爲公袁氏之心雖私而制度之設施未必無一長之可取特別區域之成立實基於時勢之要求其理由亦不得謂之不正當詎可以帝制二字一概抹煞京兆一區已有公民請願茲不贅言僅就熱河察哈爾綏遠三處分別言之夫熱河之爲特別制度蓋數百年於茲矣舊時熱河都統有直接入奏之權與直隸督撫分屬平行不受節制因之行政事務在直隸視熱河爲客體一切制度亦即離直隸而自樹一幟熊希齡氏統熱以來行政機關如教育財政實業等遂漸完備雖無特別區域之名已隱行特別區域之實且其所屬有卓索圖盟昭烏達盟漢居幅員遼濶而赤峯一帶尤爲日本所垂涎近聞赤峯地方日人已派有領事又時有胡匪出沒其間即使特別經營不免有噬臍之悔如再使之歸併於直隸非惟鞭長莫及致外侮之叢生而蒙漢感情或因誤會而生齟齬且適以釀成五族解體之大禍此熱河特別區域之理由也察哈爾屬爲錫林郭勒盟及察哈爾左右翼八旗其與內蒙之關係與熱河相同而所轄之各縣則原爲晉直兩省若使撤銷其特別區域之制度其所轄之七縣固不難仍劃歸原有省分而錫林郭勒一盟北數千餘里且與外蒙交相銜接在在衝要此又察哈爾之不得不成特別區域者綏遠原轄十二縣除豐鎮屬察哈爾四縣外今轄八縣及烏蘭察布伊克昭兩盟亦蒙漢雜居之地也以上三處若以特別制度行之或可漸謀蒙漢之同化今驟以之屬於直隸山西無論數年來經營之功棄之可惜而直隸一省包有二數特別區域試問能否實力經營不有鶩廣而發之慨耶吾且恐爲外人所覬覦焉是特別區域之當然存在彰彰明矣特別區域既不能立時取消則特別省會亦自應同時設立以爲各該特別區域之監督機關顧或爲之說曰省會設立組織需時不如仍號原省監督之簡捷易行一也驟倡改組原有之省會議員無所附屬二也省會經費浩繁特別區域之人民負担爲難三也不知省會之設原與行政司法爲對峙機關省會法第一條省會設於省行政長官所駐地即此旨也熱河等處軍民合治行政機關已有具體之設施司法方面且有高等分廳之設立行政司法獨立矣萬無立法機關轉附屬於他省之理熱河距直隸省城將近千里省會議員縱有千目之視十手之指又豈能用長房縮地法爲咫尺之監視聲息之不通利害之不切尤其彰明較著者隔靴搔癢庸何濟乎吾人爲地方謀福利自應從根本建設上著想詎可敷衍於目前以時間論開始組織自不能剋日即成然一勞永逸究勝於畏難苟安且按省會法第五條議員當選後選舉區有變更而任期未滿者照舊任職是原有之省議員在特別省會未成立以前當然在原省會未成立以前當然在原省任職決不至爲中途之擱淺又何必懲羹吹齏爲消極之維持耶至創設經費每歲不逾數萬一國大何至靳此區區而建設完備以後行政日見改良人民富力自可逐漸增加安見其弗克負担栽本員綜以上種種之研究認熱河等處實有設立特別區域之必要亟應爲特別省會之組織暨修省會法在第二條下加第二項文曰(特別區域仍暫照舊每旗各選出議員二人)庶可收監督之實効於法律事實亦不相背也提出者克希克圖

二日之憲法審議會

二日下午一時憲法會議開第六次審議會王正廷主席聞先續議參議院組織問題林長民重申前說後陳光燾復登台發言謂參政院應帶參事院性質立法權兩院從同監督政府權在衆院限制行政使權在參院故參院組織應定爲選舉議員及法定議員兩種選舉議員議院選二人每省省議會選二人省參事會每省選二人商會聯合會選六人其由衆議院選舉之當選資格當以大勳勞於國家者及碩學通儒等爲限法定議員則爲前任現任大總統副總統前任國務總理退職海陸軍上將大理院院長惟大理院長須關於立法案不參與表決云云反對其說者多人呂復謂民國議會代表人民而非代表階級今民國本無階級而以參議院添出法定議員忽生一階級實背人民平等之義且此種法定議員實即官吏變相又乖平民政治之意且如英之貴族院其階級制度本屬固有今日猶且更張豈可中國反增加之云云旋由某君提出討論終局之動議經表決贊成後以加法定議員爲議題付表決贊成者少數復以維持原案付表決贊成者多數繼議及議員得兼國務員問題即第二十六條之但書所謂兩院議員不得兼國官吏但國務員不在此限也張國淦李有忱龔煥辰等反對原案多屬枝葉之談龔煥辰引議員法關係本議員自身者不得參與表決之條以爲議員得兼國務員將成議員萬能之結果王玉樹何雯等反對其議並由王玉樹指龔煥辰解釋之錯誤由王試功提議討論終局表決成立以删但書付表決起立者不及三分之二再以原案付表決贊成者亦不及三分之二決付第二讀會再議旋歷舉第二十七條至第四十二條皆未公決爲大體至不信任投票一項公決爲大體付討論以時限已至宣告延會是會當陳光燾發言時雖有不以人廢言之語林長民質問之所謂人者指誰蓋誤會以爲指彼也陳答以指自己大衆拍掌又討論兼任閣員時王家襄湯化龍一派皆未發言而表決時在贊成無删去但書之列人謂其不發言而默示反對云

時事小言

▲所望於省議會者

省議會自經袁氏摧殘後。闃寂無聲。已閱兩載。迨共和復活。國會重開。而始有恢復省議會之明令。定期召集。還我民權。凡屬國民。孰不欣幸。今則各省已次第開幕矣。我奉省議會。亦於今日開會。議員諸君。一堂濟濟。定能感念疇昔。默察時局。不爲無意識之爭論。庶幾奉省政治。可期其有刷新之一日。議員諸君。其勉乎哉。

請看大孤山前商會總理徐延廷君之孝光

感謝良醫

予患酒寒之症垂十數餘年矣每年必犯數次每一犯病必至大小便結飲食廢棄其間澎悶脹痛苦不堪言……

恒昌祥南貨號清理處告白

本號貨色頂裝璜現已一併兌出以前人欠欠人未……清理處清理凡存有恒昌祥紅……

請看區官熱心衛民

東豐東一鄉區官徐子揚文武兼備品行端方前曾在城裡充游擊之差弋獲要犯地面頗獲其力志去歲一鄉地面不靖搶案迭出盜賊充斥派徐君接該鄉區官晝夜巡……

腹瀉為秋令之危險症候

請觀江西義寧縣司法員如何治愈幷獲康強之樂

今人較病之夏暑雖已過去而身仍柔弱不堪難免感冒等疾隱留腸胃最易釀成腹瀉療治之法除非將日見瘦弱之身體調補其缺乏為首要即如血薄氣衰頭痛腰痛胃弱不化以及一切虛弱各症亟須速為調護也

王君星源江西義寧縣司法員也其閱歷如左「年前其所患之症甚劇由天下馳名補血補腦之聖藥韋廉士大醫生紅色補丸而獲全愈王君云余前患腹瀉甚劇每日約瀉七八次身體畏冷發顫胃甚疼痛面白身疲頭暈目眩眼白發黃嘗試中西各藥終不見效如此情形約五月之久後向藥房購服韋廉士大醫生紅色補丸纔脫此厄蓋自服此丸之後即覺身體強健胃口復原夜能安睡頭痛即止腹瀉之症竟歸無何有之鄉而身體得享康健之樂矣大抵身體瘦弱無力漸變成虛損由血液淡薄無力所致也」

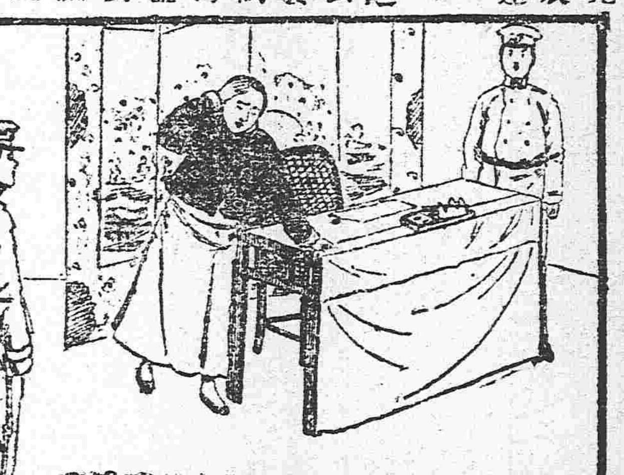

余每日曾患胃痛頭痛暨目眩等症

無論男女如能使氣血強壯則諸疾全消精力驟振矣韋廉士大醫生紅色補丸專治 血薄氣衰 諸虛百損 少年斲傷 房事無能 胃失消化 濕骨痛 臀尻酸楚 皮膚諸恙 山嵐瘴癘 等症且於婦科疑難各疾尤著靈效凡經售西葯者均有出售或直向上海四川路九十六號韋廉士醫生藥局函購亦可每一瓶英洋一元五角每六瓶英洋八元郵力在內

肝火上升否

肝火上升大抵因飲食過量胃不消化所致也其病狀乃是頭欲裂口覺苦味係膽汁升入胃內故也或起嘔吐口氣臭穢面現紅燥或面色萎黃等狀是也　韋廉士紅色清導丸專治膽汁不調肝陽上升能清利腸胃去除渣滓之妙品功能平肝闊胃通利便大請觀江蘇高郵𥀁金總局總會計處曹玉符君來書云捕刑常患頭痛肝陽之症兼之大便乾結非五六日不可自服貴藥局紅色清導丸之後大便暢適肝陽至今未發足見功力甚偉奏效異常誠神妙莫名矣

如尊處無從購買請即寄郵票大洋六角至上海四川路九十六號韋廉士醫生藥局原班郵奉一瓶

PINKETTES 韋廉士紅色清導丸

你欲強壯顏豊否

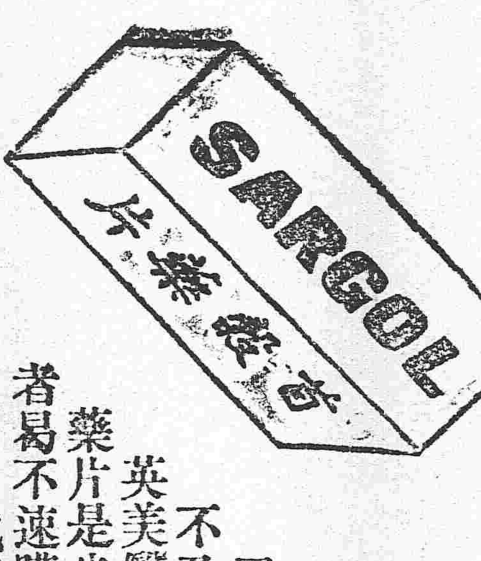

凡人誰不喜康健而惡羸弱然世之弱人多而壯人者何也究其原因大抵由於腸胃不合食物難於消化或由於血液虧耗流行停滯若不及早調治不但一生失其力作甚或至於夭折本藥行有鑒於此特聘英美醫學大家精心研究得此補血補腦補陽補陰助人消化之良劑首穀藥片是也此藥暢行以來百試百驗誠養生第一無二之聖藥世之有志衛生者曷不速購此藥而享無窮之幸福耶

此係服藥轉弱為強者之證

此藥發行兩載以來荷蒙海內外仁人志士閨閣名媛爭服以後立奏神效來函感謝証明此藥之功效者已達五千餘人佳許備至蓋此藥爾心速服即可轉弱為強轉瘦為胖其補血潤腸助人消化之速效詢令人莫名其妙也世之歡迎首穀藥片者請速服此藥真有扶助濟瘦之功用也

每一瓶四十粒藏內英洋一元五角每六瓶英洋八元購買六瓶者遠近勿論郵費一概在內

東三省代理

▲奉天、大德生中西藥房歐美藥房同仁藥房大連、華西藥房德記藥房華泰藥房仁濟藥房天和藥房▲長春、興亞藥房仁濟藥房協和福和春福▲哈爾濱、世一堂恒德堂仁濟藥房天豐源▲吉林、五洲藥房補天石藥室文孝恒▲營口、中西藥房廣芝館▲齊齊哈爾、英美煙公司中西藥房▲安東、東益增▲遼陽、天鈺成義興福華藥房福慶長▲海城、華西藥房華興泰吉成福盛、裕和盛同福城合盛▲錦州、仁濟藥房天壽藥房▲阿什河、大德生世一堂▲雙堡、華西藥房德昌盛▲呼蘭府、中西藥房▲金州、德記藥房▲蓋平、萬昌厚▲德順、萬福泰▲公主嶺、三合公▲昌圖、普濟藥房▲開原、濟生堂▲鳳凰城、益增源玉順慶▲新民府、天益長繼新書社▲山海關、泰西藥房民生藥房

及天下各處經售西藥者均有出售

中國北邊總代理處上海博物路十七號 新順發洋行

英國倫敦 美國紐約 首穀藥房啓

前門牌香煙

確用高等佛及尼挨煙葉製成氣味優美每罐五十枝出售

CHIENMEN Cigarettes

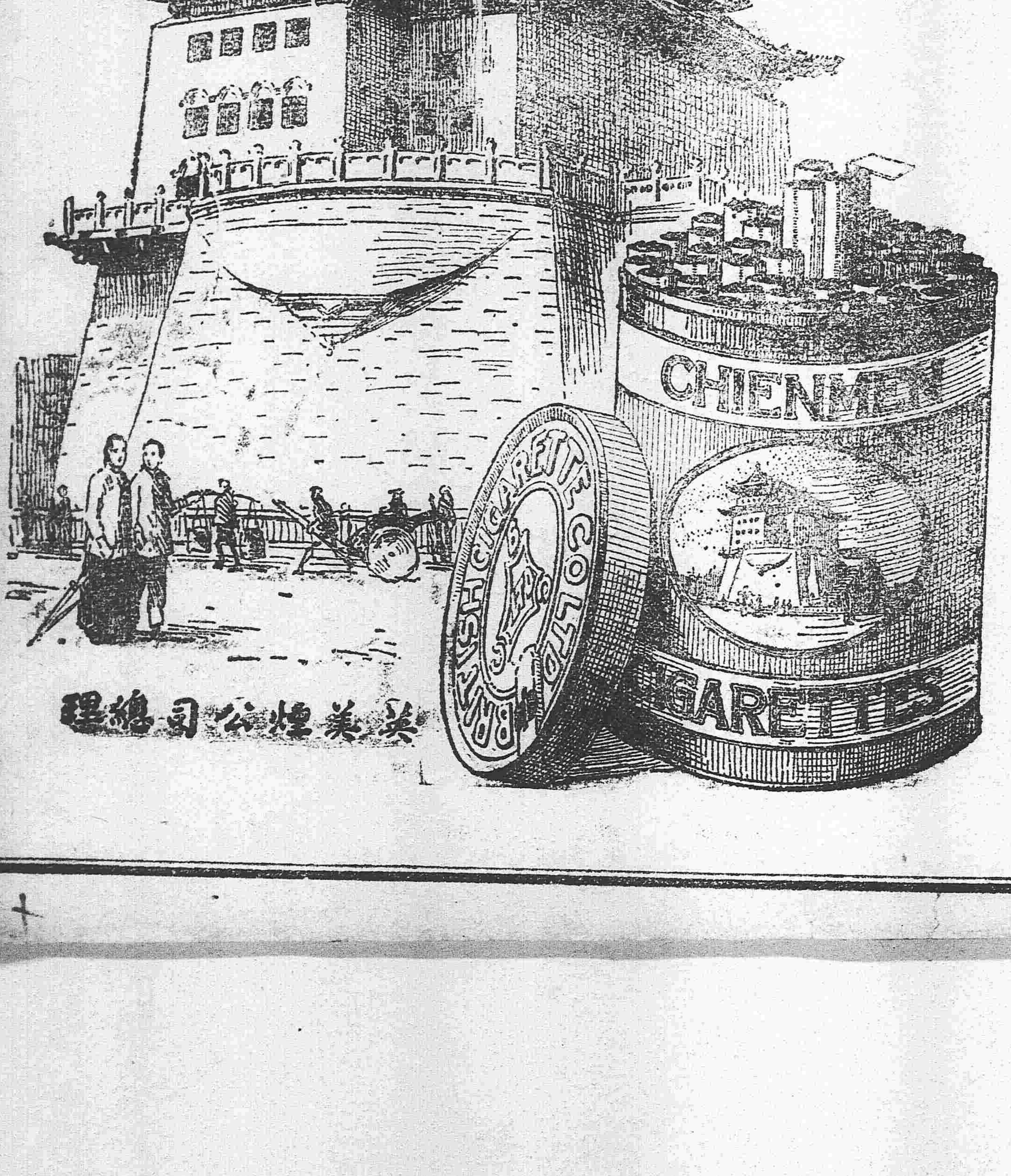

英美煙公司總理

奉天 哈濱 萃華金店

本號久蒙中外社會歡迎今復添聘良工專門擬鑲金絲眼鏡寶石手鐲手鐲戒指民簪耳環盃盤酒器喜壽贈品英孩彌月贈品金銀品質純粹工製巧妙樣式全備取價輕廉非別家所能比列敬告賜顧諸君幸早惠臨

奉天城內四平街南銀行胡同　中國電話六百二十三號

哈濱道外東大街三道街口

志仁堂雙層化積膏

本堂於早年發明新法創成特別雙層化積膏一種功效神速與衆不同現已暢銷近遍三省遠達京都北洋各寄售處共有五百餘家非實效實驗斷不至此此膏專貼男婦氣積血積寒積食積心胃疼痛胸膈脹滿氣逆不舒噎嗝反胃氣臌水臌癥瘕痞塊痢疾泄瀉腎寒腰腿筋骨疼痛手足麻木男子疝氣腎囊潮濕婦人經血不調經前經後腰腿疼痛赤白帶下子宮寒冷久不孕育並治小兒乳積疳痞蟲積偏墜等症此膏收效甚速少者五六日多者十餘日不但積消聚散而且健脾衛生誠膏藥中之妙品也此膏每份兩張紅白藥面兩包合洋四角買十份加一份買五十份八扣收欵

各省各城寄售處

天山吉卜城錦梨岫復鐵東熊遼海營北西
海
津關林魁廠縣樹岩州嶺平岳中龍口京安
隆永興慶公益富復德福三廣萬永福太福
泰順泰悅興盛元公益合文順聚興有谷合
和和恒興成公泉司厚盛達利長東長店慶

莊西公遼安新長大牛蓋寧營法西廣山海
主　城
河豐嶺陽東民春連莊平遠口庫豐寧子倫
義福福豐福文信天恒瑞益德東東全玉
德長德春泰賜萃成興昌和生盛興福順盛
成太昌興益生堂湧福德德東永順盛成源

朝臨赫五千台鳳金撫哈大子海義山輝公
爾　金　爾孤金　城主
陽江蘇站寨安城州順濱山寨城州子南嶺
福東湧富恒德恒廣天長天慶寶興全三
盛和源盛興聚意盛增豐豐增成增盛順合
錦長居通茂永德義源源東和源湧東公

寬本大通伊盤清大樣安東洮大興孫金大
東　通　民河子　孤
甸溪溝化州山屯門哨東平南山京台市連
公張中源復德裕義興益天正豐德增廣協
順碗和興與慶泰盛順增心泰順益源茂
勝舖德東湧隆興與成遠大合利永昌湧盛

新黑孫海懷長田長鐵開新綏牛通懷朝蒲
賓　莊　江　石
僕山台龍仁春台春嶺原兵中莊口德陽河
德協全公福德福天永增萬德滙義雙天順
勝成盛議洋記盛聚合慶益泉燒發隆興興增懋
永順永當行和興慶東昌鍋號溢泰長東德

通撫大海太八昌公懷開柳騰西遼彰雙遼
石　面平　主
化順橋城哨城圖穎德原滿鎮安源武城源
謙萬同元仁巨廣大德義天增長同洪天
潤聚升增裕源昌慶亨順興裕福興義順合
湧原興泰興和益和亨久合成泰盛合隆

強種補元丹

此藥專為強種強種必須以補腎為先補腎尤必以補元為主故製此丹強種補元獨推良劑請試用之庶知功效主治男子先天稟賦不足後天脾胃虛弱諸虛百損五勞七傷熱發咳嗽自汗盜汗精神疲倦五更腎瀉囊潮濕腎寒疝氣便濁遺溺遺精或中年房勞過度精髓虧腰腿酸軟不舉或思慮太過神精耗傷驚悸心跳或老年酒色嗜好精髓枯竭陽之絕嗣等症服之神效誠為強種補元之良品也每大盒四兩價洋一元小盒二兩價洋五毛

神效鹿胎丸

蓋鹿乃仙獸得百草精華其功在角胎秉牡鹿之精牝鹿之血得完全氣血成形加藥料為丸專治婦女經血不調或前或後或多或少其色紫黑成塊臨期腰腹疼痛或經閉經漏赤白帶下子宮寒冷久不孕育或受孕不安素慣半產服之神效每丸價洋二角每盒十丸價洋二元

北京農商部商標註册巴拿馬賽會農商部發給獎憑奉天巡按使備案佈告專賣

中國電話六百六十七號

本號開設奉天大東門裡路北　志仁堂啓

……金店

無不提有向議該處滙兌者請移玉敝號而滙便費務必從廉特此佈告

兌……票滙電滙 中國電話一九四號 日本電話四十八番

現因事……與本公司毫無……此聲明 株式會社 瀋陽信託公司

一、買賣……之件
一、存款、貸款
一、兌換各國金銀貨幣
一、另外信託業務一切

株式會社 瀋陽信託公司 電話 日本長六七〇番 中華分一〇一號

辦理事項
◎發售各站車票
◎轉運鐵路貨物
◎保管倉庫貨物

奉天大西關 電話 日 六八 中電話分局 六七

東三省新聞

▲奉天▼

●中央注意東省警察

聞張雨亭軍長近接北京內務部電以東省匪患劇烈 外交殷繁 各邊境榛莽初闢 自治亟宜創辦 就此數政欲收其效非整頓警察不爲功 茲者本部擬派員在東省適中地點添設警察教練分所一處先從培植警察人才入手然後循序整頓以期完美 該軍長有何偉畫 仰即覆電陳明以資採擇 進行云云 按東省警察之腐敗久矣區區一教練所之設寧能期其有濟乎

●張軍長籌備國慶祝典

十月十日爲第一次革命健兒起義於武昌之日民國成立遂定爲國慶紀念日每年舉行慶祝極爲隆重自袁氏帝制自爲遂視此日爲無足重輕現在共和再造國民心理對於此紀念日實有無窮之觀感欣慰故黎大總統擬閱兵南苑以誌不忘張雨亭軍長奉令後現已籌備一切並諭各省一律舉行慶典並令財政王廳長提出款項若干令庶務僱工在公署門前高搭松枝牌樓綴以電燈匾額特行函邀中外官紳（外賓如各國領事暨官紳）於是日大開宴會以表祝賀至其時刻擬自由午前十時迄正午十二時止云

●馬鎮守使晉省礎商防務

東邊鎮守使馬龍潭因東邊一帶迭起胡匪搶劫商民數見不鮮雖已派兵剿捕而其情形尚須面告並請領軍需等項故於四日搭乘瀋車晉省謁見張督軍面陳一切現寓大西門裡利源棧聞俟公畢即當遄返防次云 （參）

●兒玉氏爲張軍長占卦

日本卜筮大家兒玉吞象氏蒞奉記者曾往訪一次當日問答已詳前報茲聞張軍長雨亭已請其卜筮吾人以張氏當東省重任其運命如何急欲一聆其詳特再造訪據兒玉氏云余爲張軍長所占之卦係（三二）水火未濟是憂中有喜之象現在情形即易所謂小狐汔濟濡其尾无攸利者也是卦爲花落結實之兆後三年間必當秉權大國張公現在四十二歲至四十三歲必有微恙又關於美人必稍有勞苦四十四歲小吉至四十五六七三年中則爲大吉大利即所謂秉大權之三年間也按斯卦之細評即如有一人焉已渡一小河而前面尚有大河阻障屢欲濟渡而不得是爲憂中有喜之象雖於渡河之路徑屢次試驗必竟不得安渡途中大受疲勞因之必行返而再進進而再返決不能直上者即今明年間之運氣也迨至後年庶幾諸練淌水則此區區一帶水不難安然渡過矣蓋方今內務財政外交防務諸政殊多掣肘雖講求如何之救濟法總難見其功成且自已前途之行針亦頗迷惑（即攘藏現政府乎抑保持現在之地位乎寧出首長驅昂昂然若千里之駒乎將退居林泉以觀望天下之形勢乎何吉何凶何去何從現正盲然無定）而左右賢者決不能令其卸却仔肩以隨優遊必勸其仍保現在之地位以當難局至四十四歲則經驗湛深大河亦可通過嗣在北方征夷奏功逐漸光明大國權衡入握由此始矣云云

●飭令嚴拿秘密教

聞張督軍昨據遼中縣人民代表稟告請該縣榛子崗等數十屯有邵皮匠者創設一種秘密教到處集衆斂錢實屬有礙治安該管警區漫不覺察以致邪教蔓延莫可收拾種種謬說實堪痛恨務祈設法救平以安人心而息謠諑聞張氏已飭令遼中縣轉令警區果確有此等事實定即嚴拿勿寬云 （菊）

●張省長接見僚屬之言詞

張省長近日傳見分奉各知事及縣佐等已誌各報茲據晉謁者云張氏對于各知事諭辭極爲懇摯言余（張氏自稱）雖屬奉人用人行政並無排外性質異省本籍一律看待余若積存私見他日必死于炸彈再者外間人言各差均須運動汝等萬不可聽信若有行賄情事一經查出不惟撤差並定行予以槍斃仰汝等各勿自悞其立言極爲痛快云 （鄉）

●錦縣修築馬路

錦縣開埠局長王孝網以該縣街道不甚平坦既開商埠所有房屋及街衢均須齊整故于日昨向警察廳借用軋馬路之氣碾一具以資應用並隨派機關手一名前往幫同修理現已由京奉車運往矣 （菊）

●柳署長誥誡警士

第五警署署長柳延基氏對于警務認眞整理久爲各界所推許日昨該署長在署召集所轄長官以及警士等訓免略謂警察職權所關極其緊重煙賭尤爲當今急務以後凡屬該管地面無論誰氏如有售煙聚賭情事均須一律緝獲勿得狗情畏葸云 （鄉）

●昌圖縣林業發達

省公署接到昌圖縣知事報告該縣林業研究社自開辦以來頗有成績每歲添栽竟逾萬株請將提倡各戶賞給獎牌以資鼓勵云 （鄉）

●軍需官運械回防

陸軍第二十八師軍需官陶連泉奉馮閣臣師長諭令晉省謁見張雨亭督軍請領應用軍需現已領到於日昨搭乘瀋車押運回防云 （參）

●電政管理局奉令裁併

電政管理局裁併奉天電報局業誌本報茲聞奉吉黑電政管理局於日昨奉交通部令裁併一等電報局兼理該局督辦譚祖任已將所有賑簿等項交點清楚歸該局接收辦理矣 （菊）

●請撥罰款撫恤傷亡

本省自入夏以來蒙匪騷擾盜賊蠡起各縣團警努力剿捕傷亡良多皆宜酌予優恤以資養贍日前遼源梨樹等縣知事稟請省長謂該縣團警剿匪傷亡甚多擬撥該縣罰款充作撫恤之用能否邀准尚未可知 （隱）

●整頓警政之部令

省公署准內務部孫總長來文其內容係整頓警務辦法（一）劃一警察傳習所辦法（二）巡防及特別各區警察整頓法（三）森林衛生特別警察組織法（四）劃一各省長騎巡隊額數（五）各處租界保安隊是否加增（六）改編警備隊之限制法（七）劃清水警與海軍權限（八）詳定各處防隊之進行方法 （隱）

●安圖請委科長

安圖縣知事繼源接事月餘所有政務均待進行但無優美幹員亦難期相助爲理故日昨呈請公署以法政畢業生方希正君學識深宏經驗素著呈請加扎委任云 （菊）

▲千金寨▼

●新警長之劈頭政策

千金寨此次匪變江所長擊捕出力非特商民以手加額即外人亦莫不贊其勇敢惟上峯以事前漫無防範已經斥革各界挽保再四終無轉機新委局長周俊卿於上月三十日來寨接事於一號即率一巡官王福亭治遊平康選中妓女二順當此匪亂之後寨埠秩序尚未恢復應如何獎勵長警夙夜勤慎以求弭患於未然乃竟下車伊始即花天酒地其將來尚堪問乎

▲營口▼

●團長回寧

駐廣寧陸軍第二十八師炮兵二十八團團長史觀英前於八角台西北小臺子地方剿辦胡匪該團長誤被流彈擊傷左肪送由本埠普濟醫院療治各節已詳本報近悉該團長傷已就痊旋即電由廣寧來員護送回團云

●練軍擊匪

昨晚六鐘時埠東小心甸永久橋地方有胡匪四五名截搶買粮大車當經車夫跑回來埠報告練軍營內時經許營長派兵截捕追至機器窰地方該匪竄逃者已有三人後有匪徒兄弟二人正驚惶奔馳間被練軍兵包圍射擊均皆斃命當由匪身搜出票洋二百餘元聞被劫去者仍有百數元現正分頭查緝云

▲大連▼

●旅順要塞舉行海軍操演

每年秋季海軍必舉行演操一次事爲常例蓋藉以激勵各艦官長及兵士之進步也今冬十月二號至四號旅順港外舉行海軍演習各艦排列齊整進退攻守如臨大敵晝用旗語夜用燈號猶憶日本于十年前破俄艦于黃海一躍而爲世界一等強國者海軍之力爲最多也

▲遼中▼

●濬河委員到遼招工

疏濬蒲河振興水利之說傳之已久詎料近日竟演成事實日昨（即九月二十八日）晚間有委員艾某攜款來遼現寓同興店內籌備着手動工事宜乃於城關及交通巷衢各處粘貼招工廣告而一般苦工頭目等紛紛來城頗人運動包做此工及仔細偵訪始知艾某已由省城帶來工頭十餘名當地人民萬難插入以致各工頭等垂頭喪氣大有乘興而來興盡而返之概

●邑紳會議濬河地點

縣城東面逼近蒲河幸賴水勢遲緩不致爲害現擬開工疏濬深恐河身蒲叢一經挖盡上游水勢必澎湃奔騰而下城垣難免被冲縣街農商會首等有鑒於此昨日（即九月二十十日）特齊集農會提議要求委員即由距城稍遠之舊河身處開挖且線路較直尤能多省工資並可免水漲淹城之患該委員果能爲地方着想諒無不准之理也

▲義縣▼

●頌揚連長德政

陸軍步兵五十六旅一百十二團第三營十二連駐義連長穆相武到義以來關心地面嚴訓兵丁防禦盜賊每日親帶兵士晤地查巡隊兵若稍有犯規行爲定嚴懲不貸併且每月底派稽查在街市各商號暗查軍隊是否有賒欠商號貨物等事如有欠款等事則令其開具清單回交連長至放餉時扣下轉與商號清理軍人名譽攸關日昨有多數商民集議頌揚穆連長之德政云

▲鐵嶺▼

●局長升任知事

派駐鐵嶺交涉局局長謝康伯辦理交涉成績卓著久爲上峯所嘉許前以撫順縣知事因事撤委遺缺當即調該交涉局局長謝君前往接充業於日前接任云

▲孫家台▼

●集議團政

驛東大孫家台開原第四區保衛團團總王君之興於昨四號特假該當駐所邀集南鎮各村村長開臨時會議探係關于該團應由地方畝捐項下支撥團丁餉糈一事先以村之大小暫爲接濟四十元至十元其後由畝捐數內再行截留並照保衛團規則各村實行編練散丁以保公安及議由每日地抽撥小洋兩角購置槍械以免團丁自備無力統期劃歸國有聞是日除暫將接濟餉項經各村長認可外其餘編練散丁置買槍械再行緩議云

●添築校舍

驛東小孫家台國民學校校長謝恩普氏及該校正教員保開臣君對於教育毅力進行業誌本報近訪謝保二君以振興學校添招生徒起見特邀本村會首孫楊姜鄒等人會議添築校舍四間以期增級加班普及教育實業經衆贊成現正購置應用材料覓工赶造云

▲開原▼

●分送清鄉連坐表

現因各地盜匪疊出恣意擾民雖警團極力痛剿然兵來則匪匿兵去則匪出實有防不勝防之概查開邑清鄉連作早已實行夫歲官糧窖宮小要爲匪以將甲牌長及一切均行送署判處可作連作之標準苟能嚴厲清鄉而盜匪從此絕跡於昨中區保衛團派出團丁持冊調查戶口並發給十家連作之表並告知凡在本牌十家內無論有何事項該九家即可干預或行報告以免將來牽連云

▲西豐▼

●禁止毀鑄制錢

縣公署接奉遼瀋道尹通飭內開略謂近有不肖奸商勾串外人私訂契約明爲收買廢銅實則收買制錢暗中鎔燬藉資漁利此等奸商若不嚴法以繩則效尤成風故特出示禁止云

●調隊駐防

西豐地面胡匪充斥屢有襲攻豐城之謠唐知事恐警團單薄弗克防禦乃飭令公文調四路保衛團馬隊一路二十名共集百名在前園子駐防特派縣署張乃臣爲隊官精作防禦想該隊駐防城內必有一番鎮靜云

●赤十字舉行開業式

西豐赤十字會長日人醫師酉尾忠平組織會社已誌前報今在愛生醫院將一切會務辦理就緒日前於該院大開宴會邀請各界蒞會者約百餘人甚屬踴躍有縣知事唐俊卿日警長關守銳是日舉行開業式盤杯交錯頗極浩盛云

▲懷德▼

●日兵開拔

滿洲駐劄第四十一聯隊前由楊大城鎮來懷於本月四日午前十鐘該旅長佐藤氏率全隊開往公主嶺去訖云

●米價迭落

懷境今歲年景豐收現值禾稼成熟收刈殊盛新糧業已上市紅粮每斗價在六七角之譜前者粳米每斗一元三四近日粳米又落八九角矣由此觀之而貧民不至有饑餒之虞也

▲遼源▼

●蒙匪又將南犯

巴匪餘黨自破榆樹縣後糾合愈衆現已聚至兩千餘名到處搶掠聞刻正在通遼鎮北百七八十里老河北盤踞幸緣河水泛漲一時未到通街日前韓警長報告鎮署請隊攻剿茲在双山縣口袋臥虎屯等處暫紮之陸防步砲各隊已奉吳興帥調往該處堵勦大軍到日想如此跳梁小醜不難克日蕩清也

▲洮南▼

●糧價漸落

洮邑因蒙匪在突泉擾害夏末秋初之際糧價漸長刻因新糧半收各色糧石稍見回落故而日前高糧每斗賣洋一元二三者茲者賣八九角矣麥子向日賣二元有奇者茲則賣一元四五云

▲長春▼

●日兵來長之謠傳

日來傳聞日兵來長各界人民聞此驚耗恐慌異常幸陶道尹會同裴旅長出示曉諭謂日兵臨境無庸驚慌公賣公買不准格外勒索由此人心始形安謐鄉間愚民仍不免心懷疑忌云

●緝私隊回防

吉黑榷運局緝私騎兵第一營因前遭匪黨劫營之患又有襲搶總局之耗故將該營全營調駐總局左近以資保護茲因該營部房舍均已修葺完備亂黨消滅且時値秋季輸運鹽斤而私販到處皆有故該營日內即開回原地以便緝私云

▲農安▼

●來文尚未答覆

農安昨接到省長郭宗熙公文以本邑刻已添設日領事館非善辦外交不足任警佐一席世飭添招步警二十名防備不虞又飭迅速整潔街道以壯外觀該知事自奉文以來即派中區警察始將市廛牢治修理煥然一新復孜查警佐于國璋君雖不通日文而深曉日語迨該領事員未蒞農前本邑日商不少該警佐每對於日人往來頗稱和平自該館事到任迄今月餘互相接洽異常親密由此觀之善辦外交者亦不過如是至添招警兵一節刻下財政困難大費躊躇故與各界要人磋商辦法未知如何答覆云

●收發區官易人

農安縣公署收發員趙增椿君年逾古稀兼衰弱多病故辭差回籍靜養已邀允准所懸收發一缺非深曉法律並文理精通者難以勝任現查五區區官胡寄凡君品學兼優堪勝斯任即調城委任所遺區官一席以中區官尹文卿君調遣現遺中區一缺以深通日語之警察所庶務員曹善廷君接充刻下已分別任事云

▲吉林▼

●春城兵變餘錄

前月終長春兵變消息已誌本報茲據某政客云長春縣知事彭樹棠氏已有同於此案之報告其內容大致謂九月三十號鬧事之陸軍係第一旅二團二營係在北門裡街東萬興糧店居住原定於十月一號即行開往延吉崗駐紮但各兵以上月之餉銀未經發放藉口要挾郭督隊官速發給方能遵令開隊此際正值王營長在省郭某不能主持乃該兵等竟爲嘯聚聲稱不給官餉斷難開隊內有數人先行開槍其餘亦一併附和自由行動此三十號下午二點三十分之事也至三旬鐘時十人擁至東成玉商號用洋油放火當時火光照耀煙氣上騰以至全城聞知兵變警耗紛紛上板閉戶槍聲隆隆行人抱頭逃竄中有永合興估衣商櫃夥張俊卿一名年三十七歲爲流彈所擊以致負傷殞命事後經警察廳田慶瀾廳長調查各商號臨難損失者以雜貨舖東成玉爲最烈共燒燬市房十餘間內儲貨物不知其數如東興德布商官帖三千二百吊海豐堂藥舖官帖三百二十吊梁姓錢桌眼鏡一架小洋拾圓德林齋鐘表舖小洋二十元外有銅表一只廣發盛錢桌官帖一千七百吊石升達日俄洋九元永順盛官帖一百吊小洋二十元春發祥官帖四百吊小洋三十圓羌帖四十圓萬發興小洋四十圓官帖五百吊廣盛增羌帖四十張小洋十五圓官帖三千貳百吊成記錢桌官帖三千八百吊東成齋官帖七千吊永和發大洋貳十圓官帖二千七百吊小洋票八十圓小洋十圓大洋二十圓日商富春山房內損失貨物洋二十餘圓俄商貿大洋行現洋六百四十圓羌帖四百圓金票十圓均被該變兵搶去聞嗣經拿獲之際當場搜出者亦屬不少

又聞月之三號上午九時將變兵首領督隊官郭某山東人業由軍署提出在九龍口地方槍斃當定罪之先各團長營長等紛紛在長官前爲郭某求減罪名惟孟督軍以該督隊官在職數經倡首謀叛此案實難寬縱故各軍官先後退出即將該郭某綁出正法此時郭某向大聲招呼大人大人而槍聲響後已嗚呼哀哉人心爲之大快觀者無不感佩孟督軍執法之嚴云從此軍規勢必爲之一振又據商界人云于三號上午商會馮總理等往謁孟督軍譚及長春兵變之事孟云兄弟在吉無時不以保衛商民爲已任乃該兵目無法紀以致於此商民損失如是之重兄弟實覺難安譚話之間聲淚俱下坐客亦爲戚然

●燒鍋成立

愛城向無燒鍋所有火酒均由內地運來陸路崎嶇航路不調每致火酒恒有不繼之虞北人好酒情在必須以故近來愛琿紳商合資組織燒鍋于本年十月間準開始燒酒聞紳士股東係前道台姚星五協領孟雲卿本城警佐姚萬鍾商家德盛公永和昇共積資本金十萬元每家兩萬圓云

▲黑龍江▼

●公民建議取消議長資格

公民林濟祿王寶瑞等爲建議事竊維議會重開萬端待理議長一席尤貴得人查前省議會議長孫蘭升本一貪鄙無恥之人於民國初元改組省議會之際大肆運動隨一躍而登議長之席查其任職期內除阿附權要侵蝕公款而外何嘗與地方一謀幸福至其憑權藉勢陷害同列漁肉鄉民種種劣跡早經公民周之棟李鐘山等登諸報端控之法庭無庸贅述前任議長任內與其妻妾吸食鴉片被巡警拿獲送交法廳訊辦罰洋八百元結案穢聲播於遠近咸謂此等曾犯徒刑劣迹昭著之人何能靦顏議席貽吾全省之羞孫蘭升苟知人間羞恥事亦當早思遠引入林惟恐不深今聞省會重開復至省大肆其運動手段欲再就議長之職並聞在暗中託人四出說項如本會議員有不與之反對者即不恤重金以酬想我在會議員皆係來自田間無不尊重名譽萬不至受其籠絡惟孫蘭升行止如此卑污其何能再濫迹於神聖不可侵犯之立法機關及我在省議員亦常羞與爲伍引爲奇恥者也語云蝮蛇在手壯士斷腕誠不肯以一手之毒害及全體也公民等與孫蘭升本無嫌怨如孫蘭升能自審良知避位以去公民等更不欲暴其罪狀同受污點倘執迷不悟仍踞議席公民等以民權所在國體攸關務必堅持到底將其平素所犯贓私各款分條詳列訴諸法院科以相當之罪以平人衆之怒如在會議員對於該議長不爲正當處分是議員諸君不能代表眞正民意公民等有最後方法以求貫此目的爲此請求大會速令孫蘭升退職以讓賢路實爲地方之幸敢援人民建議之條陳夫有責之義謹此建議希諸省議會公衆議決施行

●教育會未來之風潮

吉省教育會分子龐雜勢若散沙每行一事意見紛歧主張不一如對於柴廳長一事尤足証明其團體之渙散蓋一部分主張反對一部分又復歡迎現在柴氏去職歡迎者爲之羞羞成怒故又有種種無意識之舉動故各界竊笑該會已不成体統遂有多數人倡言會長劉敬與既已辭職自應照章改選俾期全体化合意見融洽學務之發達言之固屬動聽但人各一心合會人之以公益爲前提者十難獲其一二於是而分道揚鑣各謀利己聞只會長一席希望者有六七人之多於此會期隔邇之際分途出而運動如介紹會員拉入團体傾人欽票等等怪狀不一而足將來鹿死誰手誠難預測但果個中激烈分子爲某某者若不當選則未來之風潮實在意中嗚呼此豈好現相歟難言之矣

▲黑河▼

●運費騰踊

黑河沿江俄人商輪恒有四五十隻往年行演往來運貨每人持羌洋一角或一角五不等立秋末亦不過二角之數旅客雅座不過七八元之譜常座四五元之數今春俄商輪忽立船行將四五十隻輪船高擱一半交相輪換裝運得利按船頓數平均分故自運貨每甫得漲至三角上下雅座漲至十六七元常座八九元迨至秋末每甫得將漲至五六角之消息因此華商人等異常憂慮多將貨物運滯不運以致黑河兩岸貨物價値騰踊冬季實有不足用之虞云

●各埠銀行及糧食行市 十月六日

●奉天

新豆 一元〇五
九七
紅小豆 一元一六
淹小豆 一元〇四
小米 一元四五
高粱米 八角五
洋麵 三元三五
燒酒 二元八〇
現銀 九吊七〇〇
加色 二〇〇文
站人洋 二一元〇〇
北龍洋 二〇元五〇

●正金銀行奉天支店

香港貫 一〇一圓五〇
兩錢匯 一〇二圓五〇
金票貫 一〇三圓七〇
一六圓三〇

●奉天錢業公所

羌帖舊月底附 七六元〇
仝 舊七月十八日附 七六元五
鈔換洋 一〇三元四五
大豆 三元四六
豆餅 一元〇九五
豆油 二元五二
高糧 二元二五
包米 三元四〇
芝麻 六元七〇
紅小豆 二元八〇

●期大豆

十月限 三元四二五
十一月限 三元三七〇
十二月限 三元二二〇
現銀加色 八錢四六
鈔票換爐銀 五錢〇一
羌帖換爐銀 一五元八
金換小洋 一一八元〇〇
鈔換小洋 三元四五

●長春電報 六日

豆油 一二元四〇
小米集市 四元五七
高粮 三元五四

天氣豫報

奉天一 南又西風晴
昨日自六點起下午至今日七點止下午
高 六十九度
平 五十六
低 四十五

雜報

▲奉天▼

●訂購軍械

張督軍爾亭以歐戰未已各交戰國之軍械均各停止運輸出境奉省軍需向取購于外人刻爲愼重國防變通應急起見特與上海漢陽兩製造局商妥嗣後購買軍械即由該局定製(菊)

●虐殺藝徒

小西關實榮公司院內義合公成衣局有一曹姓小徒年方十六日前四號午前因縫做錯誤被該執事痛責數次逐出門外該學徒並無父母又無家屬出門痛哭無所投奔晚間歸來復恐仍受撻楚尋思無計遂在該院內自縊而死及日昨黎明衆人始見急赴警局報告警署派人往驗並詢顛末即將該執事帶至警署未知如何了結云(鄉)

●登高失足

昨陰曆九月九日爲重陽佳節習俗士女皆赴城墻登高有平康里四道街某班妓女偕其娘姨至隋都門迤北欲臨邊墻登高正在攀附之際偶一失足被跌而倒幸離地僅有咫尺傷不甚重然已遊興頓減即時買車而返(鄉)

●槍斃胡匪

昨五日下午二鐘餘軍署由監獄提出搶劫某處之胡匪張萬金一名當派二十七師騎兵一排押赴大西邊外刑場槍斃示衆(參)

●不平則鳴

日昨九門外北見堵旁有一八年可三十許毆一老者經多人排解無效詢之始知壯者係范姓該老者自春間借到伊加二利錢小洋十元至今六月已還本利二十元范尚不甘心爲此兩元之債利將老者毒打正在吵鬧間從茶館中出二兵士近前拏一盤詰將范某扭住捽于地下毆打不堪非將伊扭赴警署不可後經多人爲之央懇始行釋放(鄉)

●投井遇救

大北關下頭某伙房寓有董某者直隸昌黎人因川資乏絕困苦萬狀該伙房執事將其逐出門外由是棲息無所憂從中來日昨竟在草倉某菜園投井幸經該園主瞥見召集多人救出未致斃命並經該園主給洋一元令其謀生云(參)

●蠻觸受傷

大北關某鐵爐郝某日昨與鄰近某吃食舖執事安某因債務激起口角始則蠻罵繼則動武郝某竟手持木棒將安某頭部打傷血流如注郝某見勢不佳立即逃遁當經安某家人報知該管警署嚴緝一面將安某抬送某醫院診治據聞恐有性命之憂云(參)

●逆子逐母

小東關孫喜年二十餘向以跟官爲職業頗積錢財其母年已六十尚能爲人洗作衣服亦非食閒飯者詎孫喜去年由西豐娶妻而歸婆媳二人頗不相容孫喜每日出外婆媳必相齟齬爲同仇敵因此孫喜之妻每向其夫泣訴其母之不善並謂其有不潔之行爲孫喜誤聽妻言於日昨將其母逐出雖經多人勸解亦不收留(隱)

●跌傷少婦

日昨下午四時小西關翠花胡同東頭有三套馬車一輛內載二十許之少婦姿容秀美頗有大家風度詎該車所駕之轅馬不知因何驚逸行未數武車即翻倒該少婦即跌落地下撞傷頭部一時昏迷不省人事幸有行路之某媼赶到近前呼喚始得甦生後經該婦另僱小車拉往大西關某戚家而去(隱)

●虐待小星

小北關天后宮前住戶楊某家頗小康爲前清工部主事其妻早喪娶孫氏因失和時常打駡近乃垂涎其媳視妾爲眼中釘每日凌虐萬狀竟欲置之死地日昨其妾乘隙逃出竟赴法廳控訴如何判斷俟訪再誌(隱)

●觸傷殞命

小西關下頭大井沿廣成福油房檢斂王某東鹿縣人其父前曾供職於該號於去歲九月間因工作跌傷斃命今其子于前日午後六鐘許同車夫某赶車出挖黃土甫出門車馬驚逸王某被車撞傷胸部登時斃命其櫃夥政某以王某父子前後皆係因公身死擬出工資一年以示體恤其弟不允竟至鳴官當經地方廳派員檢驗確係因傷身死並無別情遂令備棺殮埋以息其事云

▲海城▼

●商業發達

時値秋成禾稼登塲新糧上市車輛雲集以是糧價平和錢法流通而鄉民買貨置備寒衣者甚夥遂見雜貨商行貨品暢銷頗稱營業起色云

▲遼陽▼

●發放車牌

發放車牌每屆秋成以後即行舉辦現値新糧登市糧車日見增多本城辦理車牌者現已實行每門設卡以資發放四套以上者納小洋四元三套以下者均納小洋二元云

●塵土逼人

秋風既起塵土飛揚本城北漸寬濶沙土騰飛每逢車馬過途行人畏之路致如此于衛生且有莫大關係云

▲營口▼

●擬設公斗

本埠各糧行向由袋房出入不另加捐現有商人金錫度孫玉亭等擬設公斗事務所借徵捐欵以助學費刻已擬妥簡章呈請縣知事以資整頓斗用藉維學欵惟本埠市面情形是否推行有無窒碍必須函請商核會覆核再爲酌辦云

▲大連▼

●演戲酬神

大連市譚家屯警察署前高築舞台演戲以答神庥市內及村庄一般農民接踵而至各大小行商亦雲集于此早八點開演十二點止于秋成後演劇亦田間樂事也

▲黑山▼

●手到病除

黑山自日人安齋彌一君請英美大學畢業生齋滕昌義大醫生到黑創立普生醫院後治病者日盛一日昨有城北馬屯史姓婦人得水鼓症日久未痊乃來院求醫該婦腹大如鼓經該醫生西法由腹部針砭放水兩大盆其病霍然而愈實有妙手回春之力云

▲義縣▼

●禍由自招

城北三溝屯有杜克二者素行不端偸竊禾稼于前日偸該屯趙某家牛綠豆兩大捆正走ㇾ間被趙某査覺當知會百家長李振三將杜某獲住罰大豆二斗鎗藥六斤即作罷論後杜老二之子杜士魁在北區充當警兵四家得知勸令百家長取消前議否則將以武力對待該百家長見事不詳將杜某綑綁送城對辦刻有鄉人均謂杜警兵自討無趣云

▲新民▼

●飯舖遠遭回祿

新民馬路街福興飯舖及鮮菜舖本月四號午後三鐘時因一時不愼由後屋欄牆起火燃及櫃房正値南風大作火仗風威不容救護當經商警暨見鳴笛報告警局協同水會夫役帶水龍水機到來極力撲滅幸未殃及左右鄰居僅燒燬磚平房四間屋內舖墊傢俱盡成灰燼聞鮮菜舖外有存寄洋壹百元亦被焚化然本小利微之商遭此成若矣哉

▲西豐▼

●捉獲小偸

本城商團排長白得深帶團丁赴北山下卡突來一人身携衣包一個形跡可疑上前査詰言語支離搜出小尖刀一把衣服三拾餘件當即拿獲送局審訊不知如何罰辦云

●局長貪賄結果

前西豐稅捐局長趙航仙到差以來巧取浮收侵蝕勒索賣卡受賄等情屢次被人揭控奉ㇾ調省懲辦其親信之收支員王子䅲巡查李紹棠二人見事不佳已逃避他處王李二人爲此案中之主要犯未知上憲亦拿辦否

▲山城鎮▼

●貪睡悞事

有王玉淸者奉天城北大窪人與劉學禮有識乃劉友爲椵臣之義子也昨來本街詣劉備逃薦　起居劉止其信宿次晨乘劉熟睡遂萌盜心偸去菜灰線春夾袍一件高要馬靴一雙衛生衣一套緞帽頭一頂洋元一元有零及劉知覺着人尾尋已不知去向若王某者可謂喪心之至矣

▲遼源▼

●煙犯就獲

日前梨樹縣某區安巡官帶警兩名來街寓住昇發店假託辦公運賣煙土嘗洩漏時伊鬨耗潛匿只將該店執事送縣看押各情已誌前報昨縣署某員在某店巳將安某訪獲送案當此煙禁森嚴之際安某身爲警官不知恪守擅敢故違禁例其罪眞上通于天矣

▲長春▼

●少公爺回府

部爾羅斯少公爺日前由北京來長已誌報端茲聞少公爺在長小住祇一晝夜至次日即命駕就道旋歸府第諒到府時闔第一堂天倫之樂不卜可知矣

●妓女潛逃

平康里三等六號妓女名金寶者因受領家虐待不堪遂與伊熟客某密約於昨晚乘閒逃出不知去向及其領家高某知覺各處尋找則已杳如黃鶴矣

▲農安▼

●路斃日人一名

長春警界伊通河東某姓地側忽發現死屍一具據某談及係日人被盜刦殞命後經日領事佐佐木靜吾君得知當偕同警察所應務員曹善亭往驗確係被刦殞命遂將其屍帶回即電稟長春總領事館至如何結果尚不得其詳俟訪續誌

●販賣人口者何多

本邑東關住戶張某素以販賣人口爲業並其素性豪橫該管者明知不敢如何聞其縣來販賣及誘騙配嫁者不勝枚舉獲利甚鉅近又販來婦人三人暗計程某了某轉賣給七區農戶林樹田作妾身價貲七千餘吊計其轉賣一口將其所賣三人之本贖回尚餘剩錢第二亦有購主追售賣後仍去販買以法律論之販賣人口者大干例禁吾不知該管稽查員所司何事也

▲吉林▼

●軍警協力保安

開軍警政界近以長春變兵逃者不少擬定保安辦法(一)城要隘由陸軍分班委排長一人帶兵嚴定(二)各兵警非有特要事務不得請假(三)城內於夜間將各胡同一律加崗防衛一切(四)互用口號不得誤會致誤事機(五)由軍界抽派數隊分赴各街巡查(六)注意盤詰店房閒散住客(七)詳細查訊車站行人

▲五常▼

●官銀號開幕後之放欵談

官銀錢號來常設立分號各節業誌前報該號于昨日已經正式開幕經理員吳孟腴氏前往各商號并各機關躬親拜謁藉便接洽各機關與各商號亦前往答拜禮尚往來大有應接不暇之勢聞其對于發放借貸一層指定以二百萬吊爲限債務者須有二家連環股實舖保方符借債之資格并本利償還以三個月爲期云

▲呼蘭▼

●添招騎兵

騎兵第四旅旅長英積華奉督軍命令近以蒙匪倡亂治安關係重要故特添招騎兵編練一連以資保衛

●整頓警務

警察所所長金寶宸近以各派出所長警身著軍服頭戴便帽不束皮帶動在茶舘酒市娼寮任意行走種種醜態實難言喻以故日昨傳飭各派出所巡官嗣後查有此等行爲定惟該管官是問

●偵查工人下處

警察所所長金寶宸以本埠工人下處人類繁雜良莠不齊難免無奸人匿跡昨特傳知各派出所專派巡邏秘密偵查工人下處以保治安

●地方安靖

時値秋成鄉農收割不稼已畢青紗障倒胡匪無處潛跡於是相率遠遁復經軍警梭巡呼境遐邇鎮鄉人民安堵地方頗稱安靖云云

▲黑河▼

●重修街道

本埠街道修理數次終未平坦今經警察廳長孫紹基君糾集衆商民重行塡修如砥並一切小巷無不整齊故雖霪雨連綿未有過水之處一般人民晝夜行走均無踏滿衣履之虞莫不頌該廳長之功德云

批示

▲奉天省長公署批示

原具禀人潤輔呈爲盜廟產毀壞襄王祠等情由

批　查前呈業經明晰批示此案既經地方審判廳判決如果該僧反行容留匪人擾亂王祠該民亦應出証據仍赴地方廳起訴勿用以空言來署煩瀆此批

原具禀人楊俊　呈爲懇批飭查因循未經請飭開釋由

批　此案前據呈訴當究批仰瀋陽縣查覆嗣因馬廠非瀋陽轄境覆經抄錄原呈令仰新民縣查明核辦茲據該縣覆稱原摺所稱各節均屬子虛并取具該民認誣切結呈准銷案着即遵照毋再妄瀆此批

小說

俠女兒

看定小能幹兒的右腿射去　可巧正正射着　二人一齊倒在地下心中大喜奮身躍下　奪去雲超已扯着衣襟一角忽然背後一彈飛來　擊傷臂腕　手勢一鬆　賊已遁去　衣裳兒角渴在手中　樹後又飛出兩把刀來疾同閃電燕卿忍着疼　一手舞劍攔擋　一手暗取飛弩　連珠射出　只聽㗒呀一聲前面賊人　倏已不見　轉身剛要走暗中忽有擊掌ㇾ聲　知是暗號兒　回頭一看　不是別人　正是俠女兒覺含愧　向前泣道　妹負姐姐重託失去雲郎　尚有何顏相見　言罷急欲拔劍自刎　俠女兒忙將刀奪下說道與妹何干　此是我誤聽雲郎之言　致有此事今被我賺得狗官手諭　可救雲郎　望妹妹助我一臂之力　燕卿轉悲爲喜　忙問計將安出　俠女兒先令桂芳　將殺死的兵役號衣　剝下兩件與我　又取出一瓶藥水兒　塗在臉上遂變成個黃臉癆病的婦人一面改裝一面附着燕卿的耳朵說道　我去投信賺那賊出來　妹與桂芳　隱身樹後如見我與他們交手　急來相助　否則切勿妄動　要緊　囑付已畢　飛步而去　再說那小能幹　背着雲超　捨命奔回家去　宋奇　廿又池　各受弩傷　賽胭脂亦險被尹燕卿擒獲　各各咋舌道　不意這個女子　如此利害若再遇飛虎性命休矣　小能幹安慰道有緊義兒義嫂等　帶傷冒險　抱歉得狠　但此處非說話之地　請到屋內再說罷　原來他家有間複室　複室之下　有個地窖　長如地道　直通德州衙門　他將雲超㩦入　盡皆關閉　叫一個好　前後的門戶　用條細鍊子鎖老媽兒看守　然後取出金瘡藥　各人敷好　不覺嘆道　我充捕役　不過替諸位作個護符　如今的案子鬧成天大我的舊生涯也不能再幹　一家子老小　都有性命之憂　幸賴你們衆位拔刀相助　捉住這個蛇頭　不但可以贖罪　還可以得功　廿又池道　三哥有何差遣　我們無不盡力　但俠女兒的本領　又是一派　恐怕我們是不行的小能幹道　此須用以毒攻毒之計他有個堂哥哥　外號兒塡不滿　他媳婦白蛇精　拳腳極精　平素和俠女兒是薰猶不同器的　我想莫若叫朱小狗兒與他通一個信　叫他暗中幫着出一個主意　事成ㇾ後　不但我們可以得一注子財　還可得他妹子一份財　這個事他大概沒有不願意的了　宋奇道聽說我們參將大人　新聘了一個教師　外號兒白地錦　喜穿素色的綾子小襖兒　內外工都臻絕頂　若得他來幫助　我們更是有恃無恐的了　賽胭脂拍手道　此人眞是俠女兒對手　三哥務必把他請來才好　小能幹兒笑道還用我去請　參將大人還能不自顧前程麼　一定叫他出力的　我叫雲超作個進見之禮　還愁他不給我一個五品功牌麼　議定之後　便叫朱小狗兒帶着金銀　先去打通塡不滿的門路自已預備停當　剛要到參將衙門　纔走出複室　忽聽那老婆子在門內回道我家無人　你送的又是機密信　叫我交與誰　書中暗叙　俠女兒扮作病婦的模樣　直來到大檢樹傍邊兒一家門首　向裏一看　黑洞洞燈火全無暗想這小子必有準備　我且不可擅入急用手敲門道　快開門快開門　我是衙門裡州官大老爺派來的　有親筆的手諭　交與小能幹兒的　待了半天那老婆子回道　甚麼小能幹兒　我不知道　他家裡沒人　我也不便接你的信　等到天亮你再來罷(未完)

精良純白之食鹽

世間所需之食鹽莫不混泥砂爲害於衛生甚大矣弊舖爲社衛生會起見苦心研究食鹽之精良法有年今製出純精純白之食鹽以應江湖之需用貨精價廉歡迎異常且將弊舖之白鹽爲牙粉之代用人亦多依其精良而有強牙之効也

奉天十間房

白鹽製造批發　綿屋商會

日電話　二八番

恭頌王永清投誠以前之德跡

征蒙總司令張叙五君收投誠王永清綽號天下好係吉省人前因事迫爲匪自共和復活匪跡歸正今於八月間忽有蒙匪亂黨千餘人竄入梨境盤踞郭家店經陸軍二十七師張司令擊敗北歸路過梨懷之間擾害鄉民苦不堪言焚落房屋數處擄去馬車二百餘輛拉去婦女若干任意汚辱王永清聞知此情雄心陡起忿氣難消招集五百餘人與匪接仗不避槍林奮勇衝擊面部受傷又將婦女車全行救下併獲匪蒙數名在杜家窪當立即槍斃稱爲爾等雪恥復仇蒙匪因四散北下後將難民車馬等物絲毫不犯保歸各家即時被救民等只得默祝其德而已及張司令偵知實情派使具降民等不勝踴躍藉茲報端略表微忱云

懷梨兩縣衆商民仝啓

東三醫院廣告

到者本院自設立以來十載於茲凡來診療者無不審愼用事考察病源一經治療無不應手病除故蒙各界信任得以日漸發達茲緣舊址房宇狹窄不足以酬諸君子雅意特於日前遷移於舊址之北首道西洋非胡同面東大門內如蒙　光顧請移玉該處可也

特此聲明以免向左

特別廣告張順喜鳴謝日本律師

啓順喜寄居天津於去歲十月間被陳更升即陳七誘畧來奉陷身火坑籲呼無門憂鬱成疾繼乃冒死作書暗通家信良人雖至趙壁難還雖非虎穴之探安敵狼惡之衆務所顧問崔再天先生出庭申理始得救出苦海重親骨肉又蒙保護乘車出險還鄉於本年八月間荷蒙奉天小西關茂林舘內寓島田法律事務所經理石合先生與事是順喜有生之日即滿門拜賜之年大德大恩粉身難報特登帮簡普告同胞一以酬石合先生等之厚恩一以爲迷津寶筏之指示惟石合先生到中國以來已將十有四載深悉我國風俗人情言語習慣凡事無不據理辯護特此登諸報端以感石合先生大德無旣矣

麻目達式保險燈炮

(MAZDA)

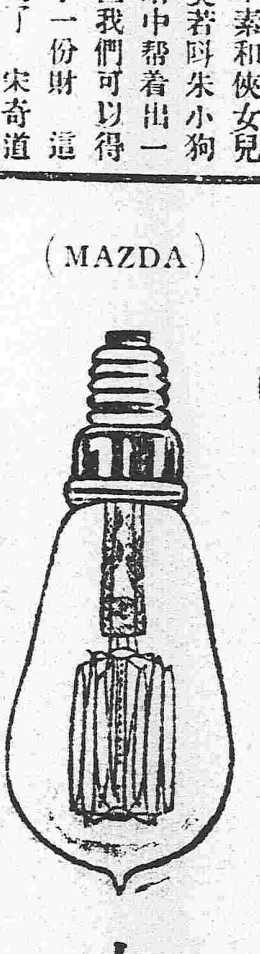

大減價

電氣、諸機械、電燈、電話、電鈴、器具材料、全批發　又包作工事

奉天城內鐘樓南　商務總會南隣

寶信洋行

日電話三三二　中電話七六七

中日合辦　正隆銀行

本行除照一般銀行例辦理一切外尙注重各項事宜如左

一所有辦理存欵務以親切叮嚀爲宗旨
一放貸及匯兌事宜務主簡捷以餉顧主
一凡放貸將各公債票爲抵押者息率格外從廉
一凡各種公債票照市價從優交易
一兌換金銀小洋事宜照市價格外公道以廣招徠

總辦　安田善三郎

大連大山通電話長六八一番

旅順餚江町　同分行　電話長一一五番
營口元神街　同分行　電話長二一二番
奉天小西關　同分行　電話長二五二番 淸日二一七號
長春東斜街　同分行　電話長六一〇番
開原大街　同分行　電話長一一〇番

廣告

奉天煤炭同業組合

奉天小西門外南大什街路東　撫順塊煤 煙台爐煤　寶榮公司　電話 日二一五番 中五十五號

奉天鐵道附屬地　本溪湖塊煤　大昌煤局　電話 日二〇九番 中二四二號

奉天西塔大街路北　牛心臺無煙煤　三有公司　電話 日二四三番 中二百號

奉天小西關大街路北　撫順塊煤 煙台爐煤　公益公司　電話 日五四四番 中七十號

中日官准　唯一專賣

七天斷癮之聖藥

紅色戒煙丹改良謹告

敝號秘製官准紅色戒煙丹業經商標官許立案久蒙各界所洞悉不再另贅今爲過五月後重新改正以包換盒丸粒加增藥料加倍藥力比前者大之多矣隨將裝修價目詳列於後節

價目		
大盒	百七十五丸	洋壹元
中盒	七十五丸	洋五角
小盒	二十五丸	洋貳角

此藥專治男女多年鴉片煙重癮嗎啡重癮吃服七天立斷根株兼治老幼胃腸疼痛氣血虛微身体不健筋骨癱木咳嗽不息不能安眠一切等症服者奏効立見奇功凡服者評好嘖嘖有口皆碑故自改正以來惟日無多而各處訂購者日不暇給前途發展實可預卜惟藥盒均有標記可証外有門單聲明遠近馳明不能細載仰各處代理之家不可勝數矣敝號推廣銷路起見再招代理數百家或蒙代售者先行備欵批購至於郵費招牌等項敝號均行負責如蒙賜顧酬勞從豐特此謹告俾衆週知

註冊　老牌

奉十間房　光祐大藥房

電話長三百七十一號　電報碼中〇三四二號　郵匯處大連二〇六番

奉天　公義和元記綢緞洋貨店廣告

本號開設大西門裡路南新由上海蘇杭辦來各樣新奇花庫緞泰西緞繡花新式裙料各色洋布等貨奈名目太繁種類甚多筆難清述

諸君賜顧者請到敝號一閱便知言之不謬也特此佈告週知

本號總經理蘇靜之啓　電話六百十五

奉天老萬德堂中外馳名

本堂開設大南門裡門牌業經醫學立案支號北京總廳醫官考驗方藥批准立案民政部註冊

▲世傳茸參百效丸　腰腿疼痛遺精過度夢遺滑精陽痿不舉　盒一元二角大盒五元　此丸專治先天不足身微氣弱後天虧損精冷精清等症每小

▲秘製止嗽一點丹　咳嗽痰喘飲食減進睡臥不寧乾咳等症　此丹專治肺經虛弱勞傷咳嗽肺虛痰喘每付貳丸價洋六角

▲神效婦科補血丹　發燒脹悶腹脹經水不調赤白帶下崩漏　疼痛小盒一元二角大盒五圓　此丹專治婦女諸般虛症勞傷咳嗽午後不止子宮虛冷腰腿

▲平胃安痛化積丸　六聚七癥八瘕遇寒即犯逆氣即發腹脹　五角　此丸專治男婦胃脘不舒心口疼痛五積疼痛等症每付價洋

▲常門參茸虎骨酒　口眼歪邪腹內寒積疼痛不止等症每瓶　外城小瓶五角大瓶三元　此酒專治筋骨麻木腰腿疼痛半身不遂四角大瓶二圓五角

▲癬疥兩種龍金水　遠年近日輕重之癬一擦斷根永不再犯　此水早已馳名專治諸般癬症疥毒無論每瓶價洋五角

▲科保赤聖功散　不寧食積胃熱腹脹肚疼紅白痢疾結滯　治之每盒二角　此散專治嬰兒急慢驚風口吐涎沫抽搐腹疼小兒等症並皆

▲頂上虎骨熊油膏　小腸疝氣風寒不仁癥瘕痞塊等症每大　筋骨麻木腰腿疼痛沉寒痼冷小腹攻疼　此膏專貼筋骨麻木腰腿疼痛腹內寒積貼五角小貼三角

▲精製五積回春膏　等症每貼二角　此膏專治水蠱氣蠱癥瘕痞塊五積六聚赤白帶下經閉不通

▲秘製五寶淨毒丹　魚頭燒破下疳燒斷等症每盒價洋六角　此丹專治五淋白濁梅毒下疳魚口便毒甚至以上諸藥言無二價

京本堂號世驗良方出售百有餘年遠近馳名各省縣鎮均有代理三百餘處不便登載

若外埠函購本堂承認郵費如匯兌不通隨函附來郵票並不折價支號北京前門外糧食店大街金漆牌匾爲記

品質優美價格低廉之說

大凡製品之優劣價格之低昂罔不隨其製造力之大小而轉移倘以宏大之規模製造之貨物其品質既美而價格且廉者此蓋必然之結果也

其中理由一在原料之購買每以大宗且由原產地直接採辦物價既廉運輸手數等費亦自節省二免時間之空費工金得以撙節三爲原料之調合製貨既多熟便生巧調成品質結果自良得以極廉之價格而出售最優之品物者即由於是

如我春元製造之九重牌及芝蘭牌二大香皂持有偉大之勢力而飛躍於社會者不亦外乎如上三因之結果耳

東三省總經理

奉天 營口　寺庄洋行

坐轎者應知三炮台煙爲最好吸品

三砲台香煙可向寰球各處上等香煙家購取小包十支或二十支錫罐五十支出售

三砲台香煙係英國倫敦威爾司名廠監製歸英美煙公司專售

與勃力司土耳之

請將贈券留存每百張可兌換精緻畫片一張

本號開設在奉天大南門裏路西路北崇寫兌換洋圓銀兩各埠銀

解僱廣告

一、動產不動產之管理整理處分之受託

奉天小西關大街路北　瀋陽保信公司（改名）

南滿鐵路公司奉天市內營業所

民國要聞

●補選副總統案之形勢

昨日探悉參議員宋淵源之補選副總統案至昨晚爲止尚未提出蓋多數議員勸其稍從緩議遲遲不決至緩提之理由則以補選副總統與時局有重大關係第一須先疏通國會內部之意見第二須察視輿論之趨向第三須明候補諸人之意旨必俟時機成熟方可選舉不然恐反因此惹起風潮也惟兩院方面聞已決定辦法卽各議員無妨提案但交到之後暫行擱置一俟各派協定始行交議如是則宋議員等以外參議員藍公武宋楨俱各有同等之議案準備提出云

●陸徵祥否認後之外交總長

前者政府提出各部總長要求國會同意參衆兩院議員對於該總長原非盡能滿意所以能全體通過者一則因國家多故時局危險須有正式內閣從速成立以維大局二則因既信任段總理使其組織內閣對於段所提出之人自不肯輕易否決議員諸君顧全大局之心殊可欽佩不幸唐少川辭職外交總長缺人在多數議員以爲外交一席關係最重當此外交緊急之際尤非對內對外均負重望者不克勝任據各派意見所屬望者不外溫宗堯王寵惠王正廷梁啓超諸人乃政府事前毫未與國會接洽冒然提出陸徵祥陸氏前長外交時中俄中日兩交涉之失敗國人猶能記憶且在帝政時代身任國務卿實與洪憲相終始當此之際若以此等人當外交重任不惟有失敗之虞且將騰笑於中外日昨衆議院之否決實當然之結果也蓋聞政府因陸徵祥既被否決擬卽提曹汝霖然曹氏之人望較陸氏更低數倍帝政之嫌疑亦較陸氏更深數倍如果提出其必遭大多數之不同意當可斷言當局者萬不宜復以此等人物嘗試國會致使要職久曠而重傷政府之信用也

●電覆改組內閣之不確

近日政局現像非常紛擾因之有內閣改組之說紛傳不一聞日來滇督軍唐繼堯粵督軍陸榮廷桂督軍陳炳焜及駐日本章公使宗祥駐俄劉公使鏡人等均曾特電請詢大總統內閣是否有改組之耗及其改組之理由與手續等項昨聞業由大總統分別覆電據謂現在政局上之種種關係均無改組內閣之必要且亦並無改組之提議外間喧傳均非眞相無庸輕信致生誤會等情

●政府特電飭張勳事件

張勳自此次共和再造以來任情使氣對於重要問題通電全國肆行要挾不免有逸出常軌之慮政府雖曲予姑容然亦異常注意除一再拍電戒飭并派員詳懇勸解外聞昨日又有電達張勳其內容如下(一)糾合各省區同盟爲政治之干預於大局實多危險此後宜中止其行動(二)冬防將屆宜訂期移駐安慶以資鎭攝而便佈置(三)所部各軍隊應分別裁編至如何裁編之處卽條陳辦法以憑核奪云

●尚武精神

據公府人云國慶日在南苑閱兵大總統係着大元帥戎服乘騎前往閱兵場以耀揚軍威所有侍從人員亦一律騎馬隨護云

●黃陂壽誕之禮節

本月十九日爲今大總統壽誕之期聞禮官處擬定辦法約分三條一是日政界衙署一律懸旗誌賀不停辦公時間凡京內在薦任以上人員均須赴府慶祝至京外長官須代表官民電祝二學校不停課僅在學校行慶祝禮三商民等一律懸旗表示歡迎云

●陸外交總長案重行提出之說

外交總長一席唐少川遭陸謀派子欣爲外交總長咨行衆議院求其同意投票結果不同意票較多該案竟不通過如別項所誌昨聞一消息云政府以外交一席責成無人不容久懸現在人材缺乏之難得其選陸之不通過僅不過九票之差若設法疏通再求同意或不無通過之望故擬將該案重行提出云但未知此等辦法依據何項規定並議院方面將作如何之辦理姑誌以觀厥後

●廣東添設軍務會辦之擬議

廣東軍務龍濟光交卸離省陸督軍業經接任視事此後卽當爲全省軍務之整頓及結束唯廣東自變亂以來各屬軍隊林立急待裁編且處處盜匪滋蔓冬防將屆防務之佈置極爲重要該省之軍務事實異常繁衝而陸幹卿以病弱之軀籌畫佈置恐不勝其勞關於此節政府久有於該省添任軍務會辦之議茲經探聞此項軍務會辦之添任日內卽當發表爲李烈鈞氏此蓋出於陸督軍之密電推保政府乃允准其請也然頃又據一消息該省之軍務會辦確將發表唯政府所擬之人員爲該省省長朱慶瀾云

●徐州會議與馮國璋

近來徐州會議之發生爲全國所注目拒唐一電世人見馮督軍署名頗惹起種種疑慮此中眞相究不能明頃由某君接得馮督軍來函其大意略云此次徐州會議本由倪丹忱發起一再電商鄙人再四籌維對於鄰封須取輯睦主義以免障礙之發生至臨開會時始派何副官長代表蒞會瀕行之際諭以現在時局阽危凡百措施首在顧全大局如會議時有何政見宜由各省單獨建議自由發表不得受會議時之拘束以致盲從妨礙大局詎料會議結果除提議八條由各代表携回研究外復有拒唐一電必欲當時議決譯發何代表未敢自專婉取同一之態度旋經丹忱強代三省簽名并聲言願負責任電譯發後始將原文錄告丹忱復親自來寧以擅自簽名發電之罪惟其電已譯發雖爭無益經過事實不難了然等語觀此可見此次徐州會議全由倪張輩爲主動馮督軍極不贊成云

●大借欵確已停議

第二次大借欵現在確已停議據外交界人云其停議之原因一由於徐州會議足爲中國內亂之導線一由於唐少川去職內閣有搖動之險象銀行團頗爲注意故暫停進行云

●倪嗣冲謝罪記

張勳等聯名反對唐少川馮督軍名列第二(次日)倪嗣冲卽親赴南京謝罪(個中消息本報前已言之惟語焉不詳頃據某方面來訊始悉)二十二日該會晝諾通電之時贛鄂蘇三省代表聲言但有代表權並無簽字權故對於攻唐之電不能發表可否倪嗣冲起立言曰他事吾不敢作主若此電所云自問尚有這種交情我來代華甫子春秀山簽字遂當場執筆代三省畫諾二十六日會議畢後倪返安慶道經南京自知代人簽字爲不當乃藉過寧之便當面向馮華甫道歉其勸馮之詞有十年交情何此區區者不代吾輩擔當馮無以答但勉強應曰只此一次以後不能濫用名義但中央有電詢仍不能不以實告倪辭去後贛鄂反對之電已來馮乃發電致兩省代倪調停謂倪來時已將前後情形說明但相約此後不再有妄舉蓋馮意借此一端爲以後約束倪張地步也

●張曲聯袂晉謁大總統

山東督軍張懷芝會辦山東善後事宜曲同豐於二日晚車聯翩來京於日昨(三日)上午十時張曲兩氏同赴公府晉謁大總統報告收束魯省軍事種種困難之情形及魯局不穩之現像(聞係宗社黨潛赴濟南圖謀不軌)各要項三日內張督軍卽須返濟云云

●陸軍部試驗投効軍人

茲聞陸軍部於日昨(一日)又在煤渣胡同軍需學校試驗投効軍人一次與考者共一百零一人場規嚴肅勿侯贅及其試驗題目分三道如下(一)臨陣無勇非孝也論(二)攻擊之利及防禦之利試分別條擧以對(三)試列擧步快放之時機至於揭曉期間約在本星期內可以發表云

●康南海尚在徐州

康南海現在徐州勾留日昨出城赴張勳生祠開會演講孝弟忠信到者數百人均係各省代表及張營幕僚上中下級軍官張亦親自蒞會聽講聞南海在徐尚有二三日之勾留云

●蔡鶴卿回國就大學校長之確聞

前由教育總長范源濂推薦蔡元培爲北京大學校長已得蔡氏同意茲聞蔡氏於十月一日由法京巴黎起程回國一般人咸以蔡氏學德並茂且於教育經驗甚深以之充任大學校長實爲人地相宜云

●倪嗣冲已回皖矣

安徽來函倪嗣冲長院三年居省會僅十閱月現值省議會開會期迫皖省紳商各界又屢次電請遂復電准於二十六號由蚌旋省距運至商碼頭直抵司令部經過路途一律軍警站隊遮斷交通所有在城各官廳長官及省公署科員均赴江干迎迓倪於登岸後卽乘綠呢轎至總司令部駐節惟聞倪此次雖返省門然僅以勾留半月爲限恐將來必須仍回蚌埠故所帶隨員僅十餘人外間謂將蚌署完全移省恐非確信也

●張繼宅內之秘密會

國務院提出任命陸徵祥爲外交總長昨在衆議院未能通過旋有多數國民黨議員於散會後逕赴石附馬大街張繼宅內開秘密會議大略謂因陸之未通過恐有武人干涉擬籌以相當之對待云

●衆議院否認陸徵祥

▲不同意票一百九十八

衆議院昨下午一時開會副議長陳國祥主席二點四十分人數始足宣告開議郭人璋動議請農商總長出席因上次報告借欵之事未能完備再次大會再行報告今日卽請谷總長出席又有某君動議云國務院來咨改任陸徵祥爲外交總長請國會同意本員主張以爲不能成立卽將咨文退回馬驤云郭君動議乃事之固然但今日議事甚多請議長電詢兩總長今日能否出席本院如今日不能出席可請下次務必出席以便質問陳景南動議請交通總長出席議長云現在可以用電話詢問究竟能否出席(衆贊成)議長報告新到院議員十一人(當由秘書簽定席次)孫潤宇動議請變更議事日程先按外交總長同意票馬驤請孫君主張甚爲贊成但今日議事日程前所到四案俱關重要以爲各省議會相繼開幕獨特別行政區域并無議會又本院規定未到院議員以兩月爲限今已期滿尚仍有未到院者此事亦應從速議決爲是所以主張先將四案議決而以投票(衆請付表決)議長當以孫潤宇動議付表決贊成者大多數議長云現在國務總理尚未到院應否請其說明陸徵祥之歷史蕭緒棻孫潤宇等主張以爲無須說明蓋陸氏在外交界上所辦理之中日條約俄蒙協約其成績若何盡人皆知且當帝制發生徐世昌辭職後陸曾爲首相其所辦理之事大家盡知無須說明云秦廣禮主張說明以爲外交關係甚爲重要必應請政府說明所以提出之理由方免草率云云于是衆紛紛討論主張必須俟說明後再行投票有主張卽行投票無須加以說明者討論多時牟琳請付表決張知競云依先例當然說明何表決之可言牟琳謂約法規定國會只有同意權幷無應否說明之規定今既有兩派主張自不得不付之表決又某君謂今日已變更議事日程倘表決須總理說明總理不能出席此案是否成立秦廣禮請議長速電詢國務總理能否出席一面可先按照議事日程開議云云議長報告請假議員之人衆均無異議議長又報告未到院議員湖北青海等省議員花力且等十人已越兩月期限現在諮詢大家應如何辦理何雯主張照院法辦理不能再行延長克希克圖議青海道路甚遠交通不便路程非三月不可若不延長期限似不合於事實(衆請按議事日程開議)當由議長宣告按照議事日程開議馬驤謂變更議事日程已付表決何以又按照議事日程開議秦廣禮謂適間已由本席聲明一面開議一面請總理出席云云於是遂開議第一案特別行政區域仍與原底名該省共一議會殊多困難諮詢案秘書長朗讀咨文甫畢議長謂現在國務總理已經到院可否卽請其出席(衆贊成)於是國務總理出席說明陸徵祥之歷史畢遂退席議長指定陳光第蕭緒棻等八人爲監察員內只書同意或不同意字樣云云又由議長宣告用無記名投票法票遂由秘書對票當用唱號投票法投票(衆投票畢)議長報告投票結果云出席議員三百八十八人票數與名剩相符計同意票一百八十九張不同意票一百九十八張廢票一張議長宣告休息二十分鐘休息後人數寥寥易宗夔請檢查逃席人名付之懲戒呂復請按簽到簿檢查馬驤主張星期四再行開會議長命秘書檢查逃席人數幷宣告延會時已五時餘矣

●各省納租田畝之調查

各省納租之田與國家歲入上極有關係據財政部所調查數目如下(一)直隸六十八萬八千四百十一頃(一)山東九十八萬四千七百二十八頃(一)河南七千一百八十二萬零八百六十四頃(一)山西五千三百二十八萬四千五百零一頃(一)湖北五千九百四十四萬三千九百四十四頃(一)奉天二百六十九萬五千四百四十頃(一)江蘇六千四百七十五萬四千七百二十七頃(一)安徽三千四百零七萬八百六十頃(一)江西四千六百二十一萬八千七百二十七頃(一)福建千二百八十六萬二千六百六十四頃(一)浙江四千六百四十一萬二千零二十六頃(一)湖南三千一百三十萬四百二十二頃(一)陝西二千五百八十四萬零二百十二頃(一)甘肅二千三百五十三萬六千六百二十一頃(一)四川四千六百三十八萬一千九百三十九頃(一)廣東三千四百三十九萬零三百零九頃(一)吉林二百十四萬零五頃(一)廣西六十六萬四千一百七十九頃(一)雲南九百三十一萬七千七百零九頃(一)黑龍江一百五十六萬二千頃

●觀音山上之龍王宮

廣州觀音山爲藏龍之窟穴前此驅龍最急時而龍仍處之泰然其有恃而不恐者亦以負隅於此山也蓋龍自癸丑入粵之後卽苦心經營陸續建築迄今仍未竣工聞前後所費已不下三千餘萬粵人嘗比之爲董卓之嵋塢曹操之銅雀臺但人人祇震驚其觀音山之名而其中內容若何不特外人不能悉卽粵人亦不能悉不特粵人不能悉卽非龍氏十分心腹親信之人亦不能悉而龍之會客集議祇在三君祠振武樓等處斷不能任聽游覽因龍氏據守之後卽作爲軍事之重要地點守衛森嚴外人到此早已不寒而慄今已交卸離去卽連日在山上宴會宴畢准令四處游觀昨據某紳商詳述觀音山自山下以至山上沿途分二十八站每站皆派重兵駐守卽三元宮大路旁亦置有十二生的大砲二尊故龍氏由觀音山與軍署來往均由天橋並有升降機爲上下山所用自來水電燈電話電報等項均係自行開機另設其居處之所則在山上開一深窟蓋亦結以一尺二寸厚之士敏土幷架以鐵枝密佈鐵網以避飛機炸彈山中所儲米糧足敷半年之用另有武庫六所前者宣統三年所造民國以後所造者尚未用開戰祇係用一庫該庫子彈係兵工廠到其軍實之充足可以想見十八號已派委員十二人將各庫開啓擇精良槍械子彈携帶赴防其餘則概行運回軍械總局經兩日尚未點驗完竣俟點驗後然後列冊移送朱省長查收上共有大小砲樓砲八十三座有十五生的大砲二尊十二生的大砲六尊克沁砲四尊其生半的之砲則不計其數四週均築以最堅固之圍牆與一城基無異又築有最高之樓兩座係專備射擊飛機之用各臺皆設有瞭遠鏡探海燈等項凡軍事上應用各物無不齊備又有花園以爲休息游玩其中所置鳥獸種類甚多現在除携帶者已預備携帶其不能携帶者已連日飭庖人烹宰至其室內佈置古玩字畫玩具多已收束前數日將六尺高之五彩大花瓶一個八尺高之大理石屏一座送贈英領事其餘各軍官及自治研究社紳士如三黎等亦有贈送昨日又擬將玩器數事送與某國兵艦惟該艦已開往香港故龍氏特着其內姪現充軍署軍需課員之張某親運往港致送聞該艦卽該從前龍氏用保險費六萬元請其預爲保護出境者向來公家建築物皆係用最劣之品此爲官場之通例惟觀音山所建築均用最堅固之材料最巧妙之工作龍氏到粵之後卽似有久據之意當帝制進行時爲龍氏極盛之時代封郡王銜後更有藩封廣東之說此時之廣東幾視爲龍氏之所有龍氏嘗對人云吾堅守於此無論何項軍隊雖三年亦不能攻破卽使城破吾尚不懼云云則其平日之蓄謀概可知矣此次之去固非龍氏之所願亦非龍氏之所及料也但後人之對於觀音山不知其感情又何如

註册商標

新發明桃牌優品 橡皮鞋底出售 泰盛公司 城裡大北門 電話日二五五 電話中二四七

康武靴廠 鐘樓南大街

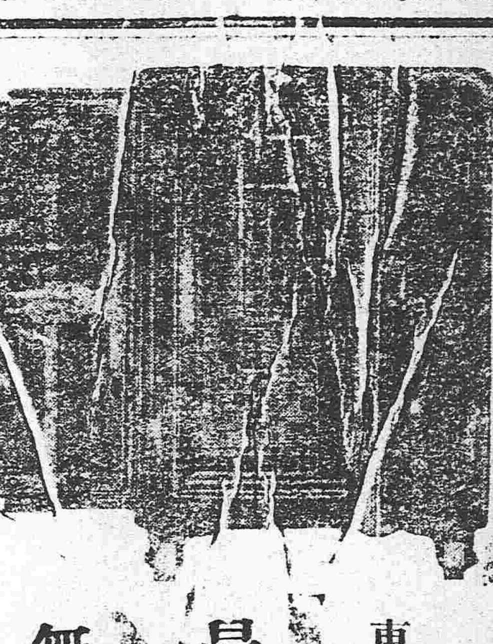

東京中川製造 最新式堅固 無比保險櫃

總經理 奉天 藤田洋行

本店 東華門大街電話二三四

支店 鐘樓南大街電話二一四

花柳注意

從來花柳之症其害實不可勝言倘悞求庸醫治療慣用銀粉倒提刦藥等法只求當時立愈不知毒氣內閉逢春復發徧身紅點毒攻上部髮際脫落二目失明咽喉破爛頭痛暈沉耳內流濃鼻塌齒脫毒入於肺咳嗽氣短言語失音毒攻下部肛門生瘡大便走血毒串入骨筋骨不遂痛疼難堪日輕夜重步履艱難餘毒不淨且必染妻絕嗣其種種劇烈之患筆難盡述然若醫治得法則毒患亦不難消除淨絕本醫士有鑒於此深爲加意搜求研究至再專以應手奏效爲宗旨無論遠年近日一切花柳染毒或經醫不效服藥無功者請到敝藥房新法調治輕者一星期至愈重者二星期除根永不再犯病好交錢以重信用特此廣佈伏願患花柳者萬毋自悞也可

奉天省垣大西門外 英美大藥房主人謹啓

破天荒大發明出現

天地新學說出版預告

蘇君中宣哲學專家也素嗜天文地理之學於古今學說研究十有餘年近來頗有心得乃發明天地新學說一書繪具圖說製成模型又得姜君公羽著爲詞章闡其精蘊貫中西而無滯包古今而靡遺其書分爲二編初編專辨西說地爲球形之非自轉公轉之悞次編發明天地玄還之眞詮日月運行之常軌四時之交遷潮汐之漲落晝夜長短之分以及日蝕月蝕各理莫不詳載於書誠所謂縱橫十萬里上下五千年者迨又過之讀是書按是圖者莫不一覽瞭然無待指迷而即知矣業於七月二十四日蒙 內務部批准著作權註册給照在案書圖已付印刷不久出版今先印就預約劵五千號減價出售以餉同好者有志天文學者曷興乎來

本書二編裝訂一巨册定價大洋兩元五角預約一元五角 若在舊曆十月以前購預約者價大洋壹圓預約定舊曆十二月十五截止二十出版屆期憑劵取書外埠寄加郵費一角不通郵政者另議

北京天地新學社出版 總經售處北京玻璃廠流花書局

代售處 天津 新華書局 保府直隸書局 上海泰東圖書局 奉天醒時報館

▲第二次▼ 自行車購買會開始

計開車名價格

一號 力佛倒新式自行車 每輛日金八十八元（按十次交清）

二號 斯伊篤堅牢車 每輛日金七十五元（按十次交清）

三號 A海脾實用車 每輛日金六十五元（按十次交清）

四號 B海啤自行車 每輛日金五十元（按十次交清）

一、以上四種自行車共合五十輛

一、當籤輛數十輛

一、爲引起購買者之興趣附贈彩品價值統額日金壹百零參元

一、入會期限十月十日

一、如欲取閱規約書請函致本會即當送奉

入會所

奉天小西關大街（日本電話五一五號） 松岡自轉車商會

奉天西塔大街（日本電話二四一號） 松岡商會出張所

探煉鐵礦與鑑定礦物

本公司探煉鐵礦現已開辦所聘技師極有經驗凡有熱心鑛務欲鑒定鑛質化驗成分者請至本公司接洽特布告

鞍山鐵礦振興無限公司 奉天行政公署街前胡同路西

破天荒之復茸補血露 克羅氏金丹

夢張玖先生魯人也學識淵博其先君爲前清御醫以濟世爲主義而先生繼承其志深得新傳復入中西醫學研究新理尤有心得卒業後曾懸壺於齊魯燕趙之間活人無算嗣充芝罘戒煙會醫官去春遊瀋勉從友人之請於奉天城裏鼓樓北路西第一巷內設**彭齡醫院** 成立未久聲名大噪足徵先生醫術之高明回春之妙手茲瀋鴉片嗎啡尚禍同胞乃新發明兩種良藥一名**克羅氏金丹**一名**參茸補血露** 專療此患無論多年之嗎啡鴉片癮毒一服此藥安然消滅毫無痛苦則其功效之神速實環球獨一之聖藥業經奉天警察廳化驗純係良劑批准立案同人等因張君抱此博愛熱誠特爲登報以告世之患病者

介紹

孫贊堯 王子靑 張叙五 楊玉泉 塔惠卿 毛韻桐 張復生 李雨臣

張策安 單寶珊 張子晦 沈彝靑 趙子雲 劉杏圃 馬益三 張明府

王連坡 馬潤滋 孫鼎臣 恩沐九 劉鳴岐 楊嵐亭 丁極辰 趙鵠齋

劉鶴齡 侯少卿 楊幹卿 劉會清 王琠璘 王子述 陳會儒 魯棣琴

張金波 張成秋 李黼卿

克羅氏金丹 大封一元 中封六角 小封三角

復茸補血露 大瓶八圓 中瓶四圓

若購至多者價可從廉服法另有發票詳明凡遠方有購此藥者註明地址將洋逐郵付來即能寄上決不有誤若有欲代售此藥者按批發價計算務宜先函訂章

奉天城內彭齡醫院謹啓

善治耳病

鄙人双耳患膿血兼聾聽二十七年適寄大洋兩元函買鍾鼎居（奉天監獄胡同）鍾鼎氏治耳萬靈油二瓶治之四日全效感極特謝（此藥詳載奉天公報）

紱中南街榮會文謹啓

常用眼睛人 常有眼病人 早晚常用

立見功効眼水藥

敷過別的眼藥沒有功効人 試用這眼水藥

登録商標 直治水

主治 傳染眼病 濃水眼 暴發火眼

点眼器付價十錢、二十錢、

皮修本舖 大阪 東京 丹平商會

聲明逆子妄爲家中不負責任廣告

鶗鷲樹福順成財東孫登雲次子孫福成即小樓賦性偏僻揮霍無度屢次規戒不知悛改近被無賴引誘騙入下流私造本號圖書捏立九月初一日期條二千元屆時有遲某偕同外人持條逼索本號驚訝異常不知所致復加斟查知係僞造希圖詐財當經警察送交昌圖縣訊辦確係僞造已蒙當堂判結與福順成無干鄙人復思逆子少不更事性情無定倘再受其誘騙難免他生枝節後患何堪設想以故先行斷絕關係脫離責任無論何事概不承認特此登報聲明

孫登雲啓

奉天 同和堂藥店參茸莊廣告

本堂隸奉天鐘樓南百有餘年採辦各種參茸照行發客不惜重資選揀各省地道葯材秘製丸散膏丹各種傢膠虎骨參茸葯酒工精料實應症神效一切飲片均經揀選上品遵古炮製久已名馳中外頗蒙各界 諸君歡迎嘉許本堂無任忻感因思遠方遇病者待葯有不濟急之困難故在各城商鎮設有代理之家以廣招來且爲利物濟人近有無恥之徒在外城鎮分設假冒本堂字號以圖漁利混淆然本號在省城西門裡分設一號江省巴彥縣多年分設一號以外並無別處賜顧諸君請認明本號葯酒膏藥俱有撮影商標以免奸徒蒙混買藥品者不但無效而且增病多矣庶不致悞特此廣告

中國電話七百六十一號 本堂主人謹啓

金谷園南北菜館廣告

逕啓者本園自開設以來承各界貴臨謬蒙獎許用是竭意以副 雅意茲復由南方添聘名師包辦燕翅全席及隨意便酌各種點心物美價廉盍嘗試之

金谷園主人謹啓

健胃 太田胃散 壯腸

本堂虔製胃散是係家傳秘方屢試屢驗奏效如神荷重衛生諸君常用此藥可也須於飯後服下必能尅化食物壯胃補體

本藥專治脾胃虛弱食飲停滯吐酸嘈雜胸膈鬱悶或多食油膩生冷宿食不化攻衝作痛口吐清水噯氣連聲不止或口臭難聞夜臥不安口角流涎臟胃諸痛兼能解酒毒併治船暈嘔吐一服一服每服一匙等症極效驗不拘男婦老少俱用此藥十五歲以上每服放在舌上溫水送下重則二服即愈凡十五歲以上減半分服七歲以下再減半或用糖泡水送服如遇重症每日須四五次送服無不奏効眞養胃衛生之至寶也

每罐 價銀

大極（廿一天量）日洋五角

大（十三天量）日洋參角

中（七天量）日洋兩角

小（三天量）日洋壹角

經理批發 大連浪速町三丁目 日本賣藥會社支店

敬告

養身體莫善於仁丹

仁丹化食消毒排瘴

防疫能驅飛災橫禍

宜哉

常服仁丹福祿隨之衆邪遠之

● 愼重人常不離仁丹

崇治

● 食積不消 ● 胃脘攻痛 ● 頭痛目眩 ● 猝倒昏迷 ● 惡心吞酸 ● 精神鬱結

價目

小包 日金拾錢

中包 仝 廿五錢（添呈洋銀藥盒）

大包 仝 五拾錢（添呈裝鏡藥盒）

近有奸徒假冒頗多賜顧請認明本舖老牌字庶不致悞